



SANMARQUEÑA
COOPERATIVA DE AHORRO Y CRÉDITO

LIX

**ASAMBLEA GENERAL
ORDINARIA**

Lic. Jack Antonio Rock Musallan

**Memoria
2025**



**TU COOPERATIVA
en tus manos**

**APP MÓVIL Y PLATAFORMAS DIGITALES
PARA TU COMODIDAD.**



Marzo 2026

CRÉDITO SOLUCIONES ENERGÉTICAS

PARA EL HOGAR



¡Ahorra energía y paga menos!

CRÉDITO



SOLUCIONES ENERGÉTICAS

PARA MICROEMPRESAS



Financia **paneles** solares para tu negocio

CRÉDITO SOLUCIONES ENERGÉTICAS

ENERGÉTICAS

PARA TU FINCA

Financia paneles solares para tu finca



¡Ahorra energía y disminuye costos!



SANMARQUEÑA
COOPERATIVA DE AHORRO Y CRÉDITO

¡Paga los servicios públicos con nosotros!

Ahorra tiempo y paga sin estrés



Teléfono fijo



Agua potable



Energía eléctrica



Hazlo hoy. Es rápido y seguro.



ASAMBLEA GENERAL 2025



ÍNDICE

	Pág
Convocatoria	2
Invocación del Movimiento Cooperativista	3
Integración de Cuerpos Directivos	3
Junta Directiva	3
Junta de Vigilancia	3
Opinión Auditoría externa de los estados financieros 2025	4
Informe Junta de Vigilancia	8
Informe Junta Directiva	10
Informe del Comité de Educación	20
Informe del Comité de Crédito	22
Informe del Comité de Morosidad	22
Evolución Financiera al 31 de Diciembre del 2025	23
Indicadores Financieros al 31 de Diciembre de 2025	27
Estado de Situación Financiera	28
Estado de Resultados	29
Estado de Cambios en el Patrimonio	30
Estado de Flujos de Efectivo	31
Balance General Condensado 2025	32
Estado de Excedentes o Pérdidas Condensado del año 2025	33
Detalle de la Distribución de las Utilidades año 2025	34
Análisis de Proyecciones y Liquidación de Presupuestos Consolidados año 2025	35
Proyecciones y Presupuestos Consolidados año 2026	39

CONVOCATORIA

La Junta Directiva de la Cooperativa de Ahorro y Crédito Sanmarqueña Ltda., En cumplimiento a lo establecido en el Artículo No.24, de la Ley de Cooperativas de Honduras, artículo No. 91 y 94 de su Reglamento, **CONVOCA** a todos sus Delegados(as) electos en las Asambleas Sectoriales a nivel nacional, a la **“59” Asamblea General Ordinaria, Licenciado Jack Antonio Rock Musallam**, a realizarse el día Sábado 21 de marzo del 2026, a las 8:00 a.m., en el Salón de Conferencias, segunda planta edificio de Oficina Principal, San Marcos de Colon, Choluteca.

En caso de no reunirse el quórum que establece la Ley, la Asamblea se desarrollara en segunda convocatoria, una hora después de la indicada en el mismo lugar y fecha con los Delegados presentes, siempre que el número no sea menor al que establece la ley.

AGENDA

1. Comprobación del quórum
2. Instalación y apertura de la Sesión de Asamblea General
3. Invocación a Dios y al Movimiento Cooperativo Hondureño
4. Lectura, discusión y aprobación de la presente Agenda.
5. Lectura de Correspondencia.
 - 5.1 Resoluciones CONSUCOOP Proyecto Distribución de Excedentes 2025
 - 5.2 Otras correspondencias.
6. Designación de comisiones:
 - 6.1 Mociones, acuerdos y resoluciones.
7. Informes:
 - 7.1 Junta de Vigilancia
 - 7.2 Junta Directiva (Educación, Créditos, Morosidad)
8. Presentar para su conocimiento los Estados Financieros auditados, evaluación del Plan Operativo y Liquidación Presupuestaria al 31 de diciembre 2025.
9. Presentación, discusión y aprobación del presupuesto y Plan Operativo Anual 2026.
10. Presentación y Aprobación del Balance Social 2025.
11. Aprobación de capitalización de excedentes a distribuir.
12. Lectura, discusión y aprobación del acta de Asamblea General.
13. Cierre de la sesión de Asamblea.

Inscripción de Delegados: Sábado 21 de marzo 2026 de 7:00 a.m. a 7:45 a.m.

San Marcos de Colon, 7 de marzo del 2026.

Xiomara Sagrario Betancourt
Secretaria Junta Directiva.



MOVIMIENTO COOPERATIVO

Eleveamos nuestro espíritu a Dios, fuente de bondad y ejemplo de justicia, que el encienda en nuestros corazones **la sed de servir a nuestro prójimo**, inspirados en los **nobles principios del cooperativismo**;

Que ilumine nuestro entendimiento y **guie nuestras decisiones**, exentas de egoísmo y espíritu de lucro,

Con el objeto de alcanzar la resolución de nuestros problemas económicos y sociales, y los de nuestros hermanos a fin de fomentar, conseguir y preservar la paz del mundo.

Así Sea.

INTEGRACIÓN DE CUERPOS DIRECTIVOS



JUNTA DIRECTIVA

Presidenta

Vilma Suyapa Lagos Elvir

Vicepresidente

Omar Antonio Maradiaga

Secretaria

Xiomara Sagrario Betancourth

Vocal I

Alberto Arturo Salinas

Vocal II

Issela Danelia Sánchez

Suplente

Frank Wualter Montoya



JUNTA DE VIGILANCIA

Presidente

Jose Elías Aguilera

Secretario

José De La Cruz García

Vocal I

Elia Adriana Núñez M.

Vocal II

Fredy Jeovany Espinal B.

Vocal III

Iris del Rosario Rivera T.

Suplente

Sandra Elizabeth Gomez

Cooperativa de Ahorro y Crédito Sanmarqueña Ltda.

Contribuyendo al bien común, con finanzas sostenibles



Tegucigalpa, M.D.C Bo.
Guadalupe, Sendero Selecta,
Edificio 2017 contiguo a la
Iglesia El Cenáculo.

INFORME DE LOS AUDITORES INDEPENDIENTES

A LA JUNTA DIRECTIVA, JUNTA DE VIGILANCIA DE LA COOPERATIVA DE AHORRO Y CRÉDITO SANMARQUEÑA LIMITADA

Opinión

Hemos auditado los Estados Financieros que se acompaña de la Cooperativa de Ahorro y Crédito Sanmarqueña Limitada, que comprende el Estado de Situación Financiera al 31 de diciembre de 2025, el estado de resultados, el estado de cambios en el patrimonio neto, y el estado de flujo de efectivo, por el año terminado en esa fecha, así como las notas explicativas a los Estados Financieros que incluyen un resumen de las políticas contables significativas.

En nuestra opinión, los Estados Financieros adjuntos presentan razonablemente, en todos los aspectos materiales, la situación financiera de la Cooperativa de Ahorro y Crédito Sanmarqueña Limitada, al 31 de diciembre de 2025, así como sus resultados y flujos de efectivo correspondiente al ejercicio terminado en dicha fecha, y de conformidad con los Principios de Contabilidad Generalmente Aceptados en Honduras, además de las prácticas contables requeridas o permitidas por la Ley de Cooperativas de Honduras y su Reglamento.

Fundamentos de la opinión

Hemos llevado a cabo nuestra auditoría de conformidad con las Normas Internacionales de Auditoría (NIA). Nuestras responsabilidades de acuerdo con dichas normas se describen más adelante en la sección *Responsabilidades del auditor en relación con la auditoría de los Estados Financieros* de nuestro informe. Somos independientes de la Cooperativa de Ahorro y Crédito Sanmarqueña Limitada, de conformidad con el Código de Ética Profesional, junto con los requerimientos de ética que son aplicables a nuestra auditoría de los Estados Financieros, y hemos cumplido con las demás responsabilidades de ética de conformidad con esos requerimientos y con el Código de Ética Profesional. Consideramos que la evidencia de auditoría que hemos obtenido proporciona una base suficiente y adecuada para nuestra opinión.

Otras cuestiones

1. Los Estados Financieros de la Cooperativa de Ahorro y Crédito Sanmarqueña Limitada, correspondiente al período terminado el 31 de diciembre de 2024 fueron auditados por otro auditor que expresó una opinión no modificada (favorable) sobre dichos Estados Financieros el 31 de enero de 2025.

Apartado postal No. 1510
Tel: 2235-8293
2235-8172
cocay@sociados.com
www.cocayasociados.com



Tegucigalpa, M.D.C. Bo.
 Guadalupe, Sendero Selecta,
 Edificio 2017 contiguo a la
 Iglesia El Cenáculo

2. Sin que ello tenga efecto en nuestra opinión, llamamos la atención sobre la Nota 2 de los Estados Financieros, en la que se describe la base contable. Los Estados Financieros han sido preparados de conformidad con las disposiciones de información financiera que establece la Ley de Cooperativas de Honduras y su Reglamento y las normas contables emitidas por el Consejo Nacional Supervisor de Cooperativas de la Republica de Honduras (CONSUCOOP).

Responsabilidades de la administración y de los encargados del gobierno de la Entidad en relación con los Estados Financieros.

La administración es responsable de la preparación y presentación de los Estados Financieros adjuntos de conformidad con los Principios de Contabilidad Generalmente Aceptados en Honduras, además de las prácticas contables requeridas o permitidas por la Ley de Cooperativas de Honduras y su Reglamento como base prevaleciente, y del control interno que la administración considere necesario para permitir la preparación de Estados Financieros libres de incorrección material, debida a fraude o error.

En la preparación de los Estados Financieros, la Administración es responsable de la evaluación de la capacidad de la Cooperativa de Ahorro y Crédito Sanmarqueña Limitada, para continuar como un negocio en marcha, revelando, según corresponda, las cuestiones relativas al negocio en marcha y utilizando el principio contable de negocio en marcha, excepto si la Administración tiene la intención de liquidar la Entidad o de cesar sus operaciones, o bien no exista otra alternativa más realista.

Los encargados del gobierno de la entidad son responsables de la supervisión del proceso de información financiera de la Cooperativa.

Responsabilidades del auditor en relación con la auditoría de los Estados Financieros

Nuestros objetivos son obtener una seguridad razonable sobre si los Estados Financieros en su conjunto están libres de incorrección material, ya sea debido a fraude o error, y emitir un informe de auditoría que contiene nuestra opinión. Seguridad razonable es un alto nivel de seguridad, pero no garantiza que una auditoría realizada de conformidad con las NIA siempre detecte una incorrección material cuando existe. Las incorrecciones pueden deberse a fraude o error y se consideran materiales si, individualmente o en conjunto, puede esperarse razonablemente que influyan en las decisiones económicas de los usuarios tomadas sobre la base de los Estados Financieros.



Tegucigalpa, M.D.C. Bo.
Guadalupe, Sendero Selecta,
Edificio 2017 contiguo a la
Iglesia El Cenáculo.

Como parte de una auditoría de conformidad con las NIA, aplicamos nuestro juicio profesional y mantenemos una actitud de escepticismo profesional durante toda la auditoría. También:

- Identificamos y valoramos los riesgos de incorrección material en los Estados Financieros, debida a fraude o error, diseñamos y aplicamos procedimientos de auditoría para responder a dichos riesgos y obtenemos evidencia de auditoría suficiente y adecuada para proporcionar una base para nuestra opinión. El riesgo de no detectar una incorrección material debida a fraude es más elevado que en el caso de una incorrección material debida a error, ya que el fraude puede implicar colusión, falsificación, omisiones deliberadas, manifestaciones intencionadamente erróneas o la elusión del control interno.
- Obtenemos conocimiento del control interno relevante para la auditoría con el fin de diseñar procedimientos de auditoría que sean adecuados en función de las circunstancias y no con la finalidad de expresar una opinión sobre la eficacia del control interno de la Cooperativa.
- Evaluamos la adecuación de las políticas contables aplicadas y la razonabilidad de las estimaciones contables y la correspondiente información revelada por la administración.
- Concluimos sobre lo adecuado de la utilización, por la administración, del principio contable de negocio en marcha y, basándonos en la evidencia de auditoría obtenida, concluimos sobre si existe o no una incertidumbre material relacionada con hechos o con condiciones que pueden generar dudas significativas sobre la capacidad de la Cooperativa para continuar como un negocio en marcha. Si concluimos que existe una incertidumbre material, se requiere que llamemos la atención en nuestro informe de auditoría sobre la correspondiente información revelada en los Estados Financieros o, si dichas revelaciones no son adecuadas, que expresemos una opinión modificada. Nuestras conclusiones se basan en la evidencia de auditoría obtenida hasta la fecha de nuestro informe de auditoría. Sin embargo, hechos o condiciones futuras pueden ser causa de que la Entidad no pueda continuar como un negocio en marcha.
- Evaluamos la presentación, la estructura y el contenido de los Estados Financieros, incluida la información revelada, y si los Estados Financieros representan las transacciones y hechos subyacentes de un modo que logran la presentación fiel.

Apartado postal No. 1510
Tel: 2235-8293
2235-8172
cocca@cocayasociados.com
www.cocayasociados.com



Tegucigalpa, M.D.C. Bo.
 Guadalupe, Sendero Selecta,
 Edificio 2017 contiguo a la
 Iglesia El Cenáculo.

- Comunicamos con los encargados del gobierno de la entidad en relación con, entre otras cuestiones, el alcance y el momento de realización de la auditoría planificada y los hallazgos significativos de la auditoría, así como cualquier deficiencia significativa del control interno que identificamos en el transcurso de la auditoría.
- También proporcionamos a los encargados del gobierno de la entidad una declaración de que hemos cumplido los requerimientos de ética aplicables en relación con la independencia y comunicado con ellos acerca de todas las relaciones y demás cuestiones de las que se puede esperar razonablemente que pueden afectar a nuestra independencia y, en su caso, las correspondientes salvaguardas.
- Entre las cuestiones que han sido objeto de comunicación con los encargados del gobierno de la entidad, determinamos las que han sido de la mayor significatividad en la auditoría de los Estados Financieros del período actual y que son, en consecuencia, las cuestiones clave de la auditoría. Describimos esas cuestiones en nuestro informe de auditoría salvo que las disposiciones legales o reglamentarias prohíban revelar públicamente la cuestión o, en circunstancias extremadamente poco frecuentes, determinemos que una cuestión no se debería comunicar en nuestro informe porque cabe razonablemente esperar que las consecuencias adversas de hacerlo superarían los beneficios de interés público de la misma.

Coca y Asociados
 Coca y Asociados, S. de R.L.
 Tegucigalpa M.D.C. Honduras
 16 de febrero de 2026



Apartado postal No. 1510
 Tel: 2235-8293
 2235-8172
 coca@cocayasociados.com
 www.cocayasociados.com

Informe de Junta de Vigilancia

El presente documento tiene como finalidad informar de manera clara y transparente a nuestros afiliados sobre los resultados, avances y acciones desarrolladas por la Junta de Vigilancia de la Cooperativa de Ahorro y Crédito Sanmarqueña Limitada, correspondientes al período comprendido entre el 01 de enero y el 31 de diciembre del año 2025.

En cumplimiento de las funciones que nos confiere el Artículo 33 de la Ley de Cooperativas de Honduras, La Junta de Vigilancia ha desempeñado su labor con responsabilidad, objetividad y apego estricto al marco legal vigente. Nuestro trabajo se ha orientado a supervisar, evaluar y dar seguimiento permanente a la gestión administrativa y financiera de la cooperativa, velando por el cumplimiento de las Normativas emitidas por El CONSUCOOP, Los Estatutos de la Cooperativa, Reglamentos internos, manuales, procesos operativos y demás leyes aplicables en nuestro país.

Durante el período evaluado, nuestras acciones se enfocaron en fortalecer los mecanismos de control interno, promover buenas prácticas de gobernanza y formular recomendaciones oportunas a la administración, con el propósito de garantizar la transparencia en el manejo de los recursos, la seguridad financiera, la sostenibilidad institucional y el adecuado funcionamiento de la cooperativa. Todo ello con el firme compromiso de proteger los ahorros que nuestros afiliados tienen bajo resguardo en nuestra Cooperativa.

Asimismo, se realizaron procesos de fiscalización que incluyeron el análisis de informes financieros, la revisión de procedimientos administrativos y la evaluación del cumplimiento de políticas internas, además del seguimiento a las acciones correctivas implementadas por la administración. Estas actividades han permitido contribuir a la mitigación de riesgos normativos y operativos, fortaleciendo así las áreas que compone la estructura de nuestra institución.

La Junta de Vigilancia reitera su compromiso de actuar siempre en defensa de los intereses de los cooperativistas, promoviendo una cultura de buenas prácticas, transparencia y mejora continua, pilares fundamentales para el crecimiento de nuestra institución.

Finalmente, expresamos nuestro sincero agradecimiento a todos los afiliados por la confianza depositada, así como a los órganos de dirección y administración por la apertura y colaboración brindada durante el ejercicio de nuestras funciones. Confiamos en que el contenido de este informe refleje fielmente el trabajo realizado y reafirme nuestro compromiso con el fortalecimiento institucional y el de nuestros afiliados.

Revisión de la Gestión Operativa y Administrativa:

Se efectuó un análisis de las gestiones realizadas por la Dirección y administración de la cooperativa, detallando a continuación los aspectos revisados:

- ✓ Seguimiento al contrato suscrito con REDES TECNOLOGICA, proveedor del sistema SISALI y avance en la implementación del compromiso en la adecuación del sitio alterno;
- ✓ Revisión de reglamento que regula las asesorías legales en gestiones de recuperaciones de créditos en mora.
- ✓ Revisión al cumplimiento y seguimiento de los acuerdos emitidos por Junta Directiva;
- ✓ Revisión del cumplimiento del comité de Género, Juventud y educación conforme a la Ley de

Cooperativas de Honduras;

- ✓ Revisión de Contrato de proveedores y servicios profesionales como ser, plan de continuidad de negocio, seguridad de la información, asesores legales.
- ✓ Revisión de ejecución y liquidaciones presupuestarias.
- ✓ Seguimiento al cumplimiento de los informes brindados por Auditoría Externa, Consucoop, Auditoria de Sistema e Interna;
- ✓ Seguimiento al cumplimiento de las quejas y sugerencias de los afiliados;
- ✓ Revisión al cumplimiento del plan estratégico y su planificación de trabajo del periodo 2025.
- ✓ Monitoreo del cumplimiento en materia de Prevención de Lavado de Activos y Financiamiento del Terrorismo;
- ✓ Revisión de estados financieros y sus componentes relevantes.

Auditoría Interna y Externa:

- ✓ Evaluación del cumplimiento plan operativo anual 2025 y sus respectivos informes y papeles de trabajo.
- ✓ Revisión y aprobación del plan de trabajo 2026.
- ✓ Selección de Oficial de Auditoria regional zona centro y oriente.
- ✓ Selección de la Firma Auditoría Externa “Auditorías y Consultorías “COCA LUQUE Y ASOCIADOS” para auditar los estados financieros del año 2025.
- ✓ Elaboración del perfil del Auditor Interno de Sistemas a ser contratado en el primer semestre del año 2026.

Junta de Vigilancia:

En cumplimiento de los Estatutos de la cooperativa y de la Ley de Cooperativas de Honduras, Junta de Vigilancia y Junta Directiva llevó a cabo reuniones periódicas con el objetivo de presentar, discutir y evaluar los informes para el cumplimiento de las diferentes recomendaciones que se realizaron. Durante el período evaluado, se celebraron un total de 4 reuniones integradas, evidenciando el compromiso institucional con la transparencia, la eficiencia y el adecuado cumplimiento de las normas emitidas por ente regulador.

Durante el 2025 Junta de Vigilancia implemento en su Plan Operativo Anual como una mejora en sus actividades y procesos describiendo y llevando a cabo revisiones in situ en cada oficina filial en cumplimiento a la norma de Auditoria Interna.

Recomendaciones Administrativas:

- ✓ Continuar Fortaleciendo la formación de los afiliados mediante talleres, seminarios y actividades educativas, asegurando que comprendan plenamente los derechos, deberes y responsabilidades que implica ser parte de la cooperativa.
- ✓ Reconocer y destacar mediante mensajes y diversos medios de comunicación, la responsabilidad, el compromiso y la lealtad de los afiliados hacia la cooperativa.
- ✓ Garantizar el cumplimiento permanente de todas las normativas emitidas por el Ente Regulador CONSUCOOP, asegurando que los procedimientos internos y las operaciones de la cooperativa se mantengan alineados con la regulación vigente.

DICTAMEN DE LOS ESTADOS FINANCIEROS

En cumplimiento de nuestras funciones legales como ente fiscalizador, se ha realizado la revisión de los estados financieros correspondientes al período enero-diciembre 2025, validando que reflejan adecuadamente la situación financiera de la cooperativa y que cumple con normas contables aplicables.

Junta de Vigilancia DICTAMINA los estados financieros de Cooperativa de Ahorro y Crédito Sanmarqueña Limitada, conforme al artículo 33, inciso “ch” de la Ley de Cooperativas de Honduras.



Lic. José Elías Aguilera
Presidente



Lic. José de La Cruz
Secretario.

Informe de Junta Directiva

Honorables Asambleístas:

En cumplimiento a lo dispuesto en la Ley de Cooperativas de Honduras y su Reglamento, como Miembros de Junta Directiva de Cooperativa de Ahorro y Crédito Sanmarqueña Limitada, presentamos ante la Magna Asamblea General Ordinaria, un informe sobre nuestras actividades correspondientes al año 2025.

Realizamos reuniones con los colaboradores de la Institución, reuniones con Miembros de la Federación de Cooperativas de Ahorro y Crédito de Honduras (FACACH), con el Consejo Nacional Supervisor de Cooperativas (CONSUCOOP), reuniones con las Cooperativas que formamos la Zona 4 del subsector de Ahorro y Préstamo, y de las Empresas Relacionadas, de las cuales Cooperativa Sanmarqueña Limitada es accionaria, como, Red Tecnológica (REDES) y EQUIDAD Compañía de Seguros.

La Junta Directiva con enfoque estratégico para el logro de los objetivos y la administración basada en el cumplimiento del marco regulatorio y normativo, durante el año 2025 se ha logrado un crecimiento en activos totales de 10.40% equivalente a L 1,529,872,371.39.

Actualmente la Cooperativa Sanmarqueña con **sus Indicadores Financieros y de Gestión** maneja un perfil de **Riesgo bajo**, el seguimiento y cumplimiento del plan Estratégico y el buen Gobierno Cooperativo aseguran la sostenibilidad de la Institución, por lo anterior la Cooperativa está calificada para captar fondos de

Estabilización Financiera de las Cooperativas.

Innovación Tecnológica y Digitalización

La nueva versión incorpora importantes mejoras orientadas a brindar mayor seguridad, agilidad y comodidad a nuestros afiliados:

- ✓ Autenticación biométrica avanzada, mediante reconocimiento facial y huella digital, garantizando accesos más seguros y rápidos.
- ✓ Notificaciones automáticas vía WhatsApp, que permiten a los usuarios recibir información inmediata sobre sus movimientos financieros.
- ✓ Funcionalidad de favoritos modernos, facilitando el acceso ágil a transacciones y operaciones frecuentes.
- ✓ Mejoras en rendimiento, experiencia de usuario y navegación, adaptadas a dispositivos móviles y entornos web actuales.
- ✓ Adicionalmente, se mejoró la funcionalidad de transferencias electrónicas a través de **ACH**, permitiendo a nuestros afiliados enviar y recibir dinero hacia y desde cualquier cuenta bancaria a nivel nacional, ampliando significativamente la cobertura y facilidad de las operaciones interbancarias.

Con esta actualización, la Cooperativa reafirma su compromiso con la innovación tecnológica, fortaleciendo la seguridad, eficiencia operativa y calidad del servicio ofrecido a sus asociados.

Integración RNP (Registro Nacional de las Personas)

Como parte del fortalecimiento de nuestros controles institucionales y el compromiso con la transparencia y la seguridad, la Cooperativa ha logrado su interconexión con el Registro Nacional de las Personas (RNP).

Esta integración permite verificar de forma ágil, confiable y en línea la información de:

- ✓ Afiliados actuales y nuevos ingresos.
- ✓ Avaes y fiadores.
- ✓ Personas que interactúan con los distintos servicios financieros de la institución.

Mediante esta validación directa con la base oficial del RNP, se garantiza la autenticidad de los datos personales, reduciendo riesgos de suplantación de identidad, errores en la información y posibles fraudes. Con esta iniciativa, la Cooperativa fortalece sus procesos de debida diligencia, mejora la calidad de su base de datos y asegura mayor confianza y respaldo en cada operación realizada por sus asociados, reafirmando así su compromiso con la seguridad, el cumplimiento normativo y la excelencia en el servicio.

Servicio “Directo a Cuenta” para Depósito de Remesas

La Cooperativa ha implementado el servicio Directo a Cuenta, una solución que permite a los afiliados recibir sus remesas internacionales de forma ágil, segura y directa en su cuenta de ahorro. A través de este servicio, los afiliados pueden:

- ✓ Depositar sus remesas directamente a su cuenta mediante AirPak facilitando la acreditación automática de los fondos.
- ✓ Gestionar el envío desde las distintas aplicaciones móviles de las casas remesadoras, brindando mayor comodidad y acceso desde cualquier lugar.
- ✓ Con “Directo a Cuenta”, se reducen tiempos de espera, se mejora la seguridad en la recepción de

fondos y se promueve la inclusión financiera, permitiendo que los recursos estén disponibles de manera inmediata para ahorro, pago de préstamos o cualquier otra necesidad financiera.

Esta iniciativa reafirma el compromiso de la Cooperativa con la innovación y la facilitación de servicios que aportan valor a nuestros afiliados y sus familias.

La alianza estratégica para un Proyecto de **Economía Verde con fondos del BID** para el año 2025 en cumplimiento a la responsabilidad, protección del medio ambiente, La Cooperativa Sanmarqueña certifico al Recurso Humano, con el Componente de Riesgos Ambientales y Sociales (SARAS) para identificar, evaluar, gestionar y monitorear riesgos ambientales y sociales en las operaciones de créditos e inversión.

Este proyecto es para optar a fondos **externos reembolsables** por parte de la Cooperativa Sanmarqueña con la finalidad de realizar préstamos a nuestros afiliados en las diferentes actividades Agropecuarias, vivienda Social, Media, Mejoras de viviendas, Microfinanzas, Comercial.

Continúa con alianzas del Banco de la producción BANHPROVI; Régimen de Aportaciones privadas RAP actividades de vivienda.

Seguros de Aportaciones y Prestamos pagados de Afiliados fallecidos durante el 2025 por Equidad Compañía de Seguros				
Numero de Cooperativistas	Valor de Seguro de Aportaciones Pagados	Gastos Funebres Pagados	Valor de Seguros de Prestamos Pagados	Total Pagado por Seguros Equidad
56 Reclamos de Cooperativistas Fallecidos	L 1,560,913.67	L 489,782.63	L 1,542,230.15	L 3,592,926.45

Principales Acuerdos

Administrativos y Financieros

Se aprobó el Cierre (Contable) de Cooperativa de Ahorro y Crédito Sanmarqueña Limitada al 31 de Diciembre 2024
Se aprobó la Distribución de Excedentes de Cooperativa de Ahorro y Crédito Sanmarqueña Limitada, con un porcentaje del Nueve por Ciento (9%), monto final a distribuir: Once Millones Ochocientos Noventa y Ocho Mil Trescientos Treinta Lempiras con Cuarenta y Cuatro Centavos (L.11,898,330.44) distribuidos así: Cuarenta por ciento (40%) para cuenta de Aportaciones Ordinarias y Sesenta por ciento (60%) para cuenta de Ahorros Retirables, para ser sometido a la aprobación de la Magna Asamblea General Ordinaria a celebrarse en el presente año.
Se aprobó incremento al FONDO PARA MEJORAMIENTO DE SOFTWARE por la cantidad de Tres Millones de Lempiras con 00/100 (L.3,000,000.00) de los ingresos de los Excedentes Brutos del año 2024
Aprobación de los Planes Operativos Anuales (POAS) Proyecciones y Presupuestos para el año 2025 de Cooperativa de Ahorro y Crédito Sanmarqueña Limitada, para ser sometidos a la aprobación por la Magna Asamblea General Ordinaria a celebrarse en el presente año.
Se Aprobaron los Informes de Desempeño Económico mensuales de Cooperativa de Ahorro y Crédito Sanmarqueña Limitada del año 2025.
Aprobación de los Estados Financieros mensuales de Cooperativa de Ahorro y Crédito Sanmarqueña Limitada del año 2025.
Aprobación de Actualizaciones de Producto de Crédito Servicio Civil, Jubilados de la Secretaría de Educación de Honduras (SEH) y Nuevas Contrataciones Asignadas a la Planilla de Servicio Civil Ex Empleados de PROHECO, Crédito Hipotecario bajo la modalidad Línea de Crédito, Producto de Crédito para quienes laboren en Salud deducción por planilla SIAFI
Aprobación del Informe Anual del Sistema de Atención de Reclamos de Cooperativa de Ahorro y Crédito Sanmarqueña Limitada, correspondiente al año 2024.
Actualización y creación de Reglamentos, Políticas ,Manuales de Procesos Operativos,
Aprobación del Plan de Continuidad de Negocio de Cooperativa Sanmarqueña Ltda.
Aprobación del Plan Operativo Anual (POA) de Junta Directiva de Cooperativa de Ahorro y Crédito Sanmarqueña Limitada, a ejecutarse durante el año 2025
Dedicar la LVIII Asamblea General Ordinaria, año 2024 de Cooperativa de Ahorro y Crédito Sanmarqueña Limitada a la Dra. Carla Patricia Ordoñez Espinal, en memoria de su nombre por su destacado trabajo como miembro de Junta Directiva por muchos años y Coordinadora del Comité de Género.
Aprobación de los informes de Actividades trimestrales sobre la Prevención del Delito de Lavado de Activos, desarrolladas por el Área de Cumplimiento de Cooperativa de Ahorro y Crédito Sanmarqueña Limitada
Aprobación de los informes de Actividades trimestrales más relevantes sobre la Prevención del Delito de Lavado de Activos, ejecutadas por el Comité de Cumplimiento.
Aprobación del Plan Operativo Anual (POA) de la Unidad de Tecnologías de la Información y Comunicación (TIC) de Cooperativa de Ahorro y Crédito Sanmarqueña Limitada, el que será ejecutado durante el año 2025.
Aprobación del Plan Operativo Anual (POA) del Comité de Género, Comité de Educación, Comité de Juventud de Cooperativa de Ahorro y Crédito Sanmarqueña Limitada el que será ejecutado durante el año 2025.
Se aprobó la instalación del sistema fotovoltaico para las oficinas siguientes: Autoservicio Oficina Principal, Filial Kennedy, Filial Danlí y Filial Comayagua.
Se aprobó la CONTRATACIÓN de la firma de Auditoría Externa a la Empresa: "AUDITORES Y CONSULTORES COCA LUQUE Y ASOCIADOS" con categoría "A" para que realice la Auditoría a Cooperativa de Ahorro y Crédito Sanmarqueña Limitada correspondiente al año 2025
Se aprobó la compra de una Fracción de terreno ubicado en Barrio Abajo, de la ciudad de Danlí, Departamento del Paraíso.
Revisión y aprobación de tasas Pasivas y Activas.
Se aprobó el Plan de Acción y Resumen de Descargo para subsanar los hallazgos determinados en la supervisión efectuada por el Consejo Supervisor de Cooperativas CONSUCCOOP a la Cooperativa de Ahorro y Crédito Sanmarqueña Limitada con cifras al 31 de Diciembre del 2024.
Aprobación del Informe Anual del Proyecto Soluciones Energéticas Sanmarqueña (BID 2025) de Cooperativa de Ahorro y Crédito Sanmarqueña Limitada, remitido por Reina Isabel Espinoza, Oficial de Control Riesgo Estratégico, Coordinadora del Proyecto BID.
Aprobación del Plan Operativo Anual de Cumplimiento de Cooperativa de Ahorro y Crédito Sanmarqueña Limitada el año 2026.
Aprobación el Plan de Trabajo del Comité de Cumplimiento de Cooperativa de Ahorro y Crédito Sanmarqueña Limitada el año 2026.
Aprobación del Plan Operativo Anual (POA) de Riesgos de Cooperativa Sanmarqueña Limitada año 2026.

Responsabilidad Social

Educación

Se entregaron catorce mil (14,000) kit escolares y 500 únicos a niños y niñas de Francisco Morazan, Duyure, Choluteca, Danlí, Comayagua, San Marcos de Colon y alrededores beneficiando más de 120 centros educativos contribuyendo de esta manera al mejoramiento de la educación de nuestro país.

Ayuda económica anual, al Programa Educativo "IHER", Instituto Hondureño de Educación por Radio, con sede en esta ciudad, atiende a niños(as) de las aldeas rurales de los municipios de San Marcos de Colón, Apacilagua y Morolica, cuyos centros están ubicados en las escuelas de Comalí, Araditos y Mezcales.

Donacion de Pupitres a Centro de Educación Básica Virgilio Gunera, aldea de Comali, Escuela Jose Cecilio del Valle, aldea la Quesera, San Marcos de Colon, Escuela Republica de México, El Terrero, El Corpus. Choluteca.

Donacion de Bolsas de cemento, Ventiladores y Pintura a varios centros educativos de San Marcos de Colon. El Corpus y Choluteca.

Donacion de material y mano de obra para la construcción del techo del escenario de dicho centro educación Básica Norberto Guillen, San Francisco, San Marcos de Colon.

Pago de las becas del año 2025, a los afiliados beneficiados de Cooperativa Sanmarqueña, correspondientes a 54 niños y jóvenes en las áreas de nivel Primario, Secundario y Universitario de San Marcos de Colon, Choluteca, Danlí.

Pago de Beca Estudiantil de Quinientos Lempiras con 00/100 (L.500.00) mensual a los 35 estudiantes de la carrera de Cooperativismo del Instituto Lempira, San Marcos de Colon.

Compra de doscientas (450) canastas familiares, pasteles,) donadas a centros educativos en todas nuestras oficinas filiales a nivel nacional para la Celebración día de la Madre

Compra de piñatas, dulces y pasteles obsequiados a diferentes centros educativos de la Secretaría de Educación para la celebración del Día del Niño Hondureño 2025, en todas las oficinas filiales.

Salud

Se realizo el Proyecto Prevención y Educación Integral de Salud Cooperativa Sanmarqueña, con el Doctor Yefrín Maradiaga y su Equipo de Médicos, se desarrollaron Conferencias de Prevención y Educación Integral en Salud para afiliados y público en general, sobre enfermedades crónicas diabetes, hipertensión arterial, obesidad, cáncer, cuidados odontológicos, nutrición en general, salud mental. y como complemento asistencia medica y farmacia, se dieron 8,500 atenciones medicas en 17 especialidades, rayos X, ultrasonidos, exámenes de la vista, electrocardiogramas, rehabilitación, citologías, ginecología, pediatría, geriatría, nutrición, odontología, medicina general e interna y medicamentos gratis. se atendieron personas de San Marcos de Colon, Duyure, El Corpus, Concepción de María, Marcovia, Apacilagua, Morolica y Choluteca.

Se aprobó para el año 2025, la cantidad de 91 frascos de Insulina (Insulex N), mensualmente al CLUB DE DIABETICOS, de San Marcos de Colón.

Se realizaron dos Brigadas de exámenes de Laboratorio patrocinada por Equidad, Compañía de Seguros donde se atendieron 200 pacientes donde se realización diferentes exámenes de ácido úrico, colesterol total, colesterol HDL, Colesterol LDL, triglicéridos, y glucosa.

Se realizaron tres brigadas medicas de especialidades con atención de Medico Endocrinólogo y Medico Internista en las ciudades de San Marcos de Colon, Choluteca y Comayagua, donde se atendieron 240 personas necesidades de atención médica.

Proyecto de Salud MAMBOCAURE San Marcos de Colón - Duyure, Donacion mensual de compra de medicamentos IRBESARTAN DE 300 mg, para tratamiento de 100 pacientes Hipertensos.

Se aprobaron ayudas mensuales a personas Adultos, jóvenes y niños con enfermedades crónicas de escasos recursos para compra de medicamentos, gastos de transporte a visitas medicas, para realizarse exámenes, realizarse diálisis, quimioterapias.

Otras Áreas (Comunidad y Medio Ambiente)

Se firmó el Convenio de Colaboración y Alianza entre Cooperativa Sanmarqueña y la Asociación para el Desarrollo Educativo, Científico y Tecnológico de San Marcos de Colón (Asociación Casa La Francia ACF) para el desarrollo de diferentes talleres impartidos por INFOP.

Se realizó la Feria de Emprendedurismo, con el objetivo de apoyar a los Emprendedores y dar a conocer los productos elaborados por Productores de la zona, en el Marco de la Feria Patronal de San Marcos de Colón.

Compra de más de 1000 árboles, para obsequiarlos a Cooperativistas y público en general en conmemoración al Día del Árbol, con el objetivo de realizar campaña de reforestación para el municipio de San Marcos de Colón, Choluteca y alrededores.

Proyecto de Salud “Mambocare” de San Marcos de Colón – Duyure, colaboración para la compra de insecticida a ser utilizado en el control del vector transmisor del Dengue.

Parroquia San Marcos Evangelista pago de la transmisión de la misa por Canal 16 todos los domingos del año.

Junta Directiva del comité de Festejos FERISAMC 2024 de San Marcos de Colón, patrocinio en la presentación del Grupo Folclórico CHOLOLTECAH, como proyección cultural de Cooperativa Sanmarqueña ante el marco del desarrollo de la feria patronal.

Colaboración a la Fundación Hondureña para el Niño con Cáncer, como apoyo a la Mega Colecta 2025

Colaboración a Aldeas SOS, como contribución económica de Cooperativa Sanmarqueña.

Fundación TELETON, como contribución económica de Cooperativa Sanmarqueña.

Patronato Pro-mejoramiento comunal “Unión y Fuerza” de la aldea El Jocote, Duyusupo, San Marcos de Colón, Choluteca, la Construcción de la Caseta en la entrada principal de la comunidad.

Donación de (5) balones de Fútbol, para uso de los alumnos del Instituto Fermín Mayorga, Municipio de El Corpus, Choluteca.

Donación de una (1) refrigeradora al personal asignado a la Dirección Policial de Investigación, DPI con sede en San Marcos de Colón.

Colaboración económica al equipo de Manos Unidas Canadá- Honduras (MUCHO) de San Marcos de Colón, para la compra de materiales de ferretería para la construcción de la caseta metálica para una letrina para uso de una casa de habitación de una familia del caserío 01 de mayo, San Marcos de Colón.

Nuestro agradecimiento a Dios y a todos ustedes, pedimos como órganos responsables en la administración y en la toma de decisiones, nos dé siempre la sabiduría y el entendimiento necesario para seguir fortaleciendo esta sólida y sana Institución, en beneficio de todos los Cooperativistas y de la comunidad en general.

Bendiciones,

 Vilma Suyapa Lagos E.
 Presidente.



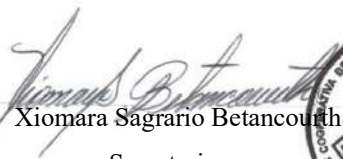

 Xiomara Sagrario Betancourt
 Secretaria.



Informe Integral de Riesgos

La Unidad de Riesgos de la Cooperativa Sanmarqueña Limitada presenta el resumen de las gestiones desarrolladas en materia de administración de riesgos durante el año 2025, con el propósito de ofrecer una visión integral de la situación de la institución en relación con la calidad de sus activos, la rentabilidad y la sostenibilidad financiera, el entorno en el que opera la cooperativa plantea retos permanentes, lo que exige el fortalecimiento continuo de los controles internos y mecanismos de mitigación, orientados a reducir la exposición a los riesgos inherentes a las operaciones que desarrolla la institución. La Gestión Integral de Riesgos es asumida por la Junta Directiva y ejecutada a través de la Gerencia General, con el apoyo técnico de la Unidad de Riesgos, abarcando los procesos de identificación, medición, monitoreo y mitigación de riesgos. Las acciones descritas sientan las bases para el fortalecimiento institucional y la sostenibilidad de la cooperativa, promoviendo que cada colaborador se apropie de su rol y contribuya activamente a la adecuada gestión de riesgos en el desempeño de sus funciones. Se dan a conocer los principales riesgos:

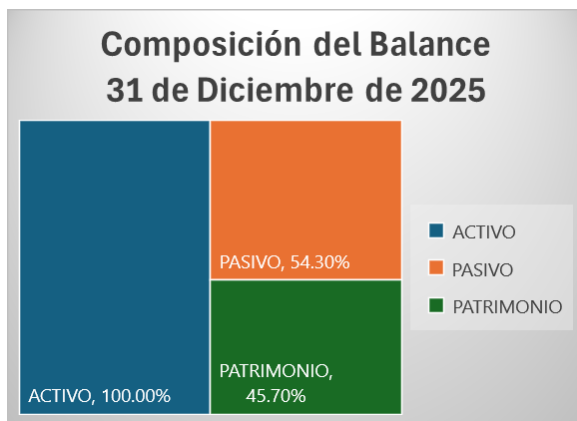
I. COMPOSICIÓN DEL BALANCE



La cooperativa al cierre del 31 de diciembre de 2025 muestra que su activo se encuentra financiado con un 54.3% de Pasivo y un 45.7% de Patrimonio, refleja una cooperativa con adecuada solidez patrimonial, bajo nivel de apalancamiento y capacidad para enfrentar riesgos financieros, fortaleciendo la sostenibilidad y confianza institucional.

II. RIESGO DE CRÉDITO

A. MOROSIDAD

El principal riesgo de crédito para la Cooperativa proviene del incumplimiento de pago por parte de sus afiliados, a medida que la cartera de préstamos se expande, aumenta también la probabilidad de no recuperación. No obstante, la Cooperativa ha adoptado medidas prudentes para el otorgamiento de créditos, mejorando tanto las condiciones de concesión como las de cobro. Asimismo, ha reorientado su estrategia hacia créditos con deducción por planilla y hacia sectores de menor riesgo, con el objetivo de fortalecer su gestión y reducir la exposición crediticia. Al cierre del período

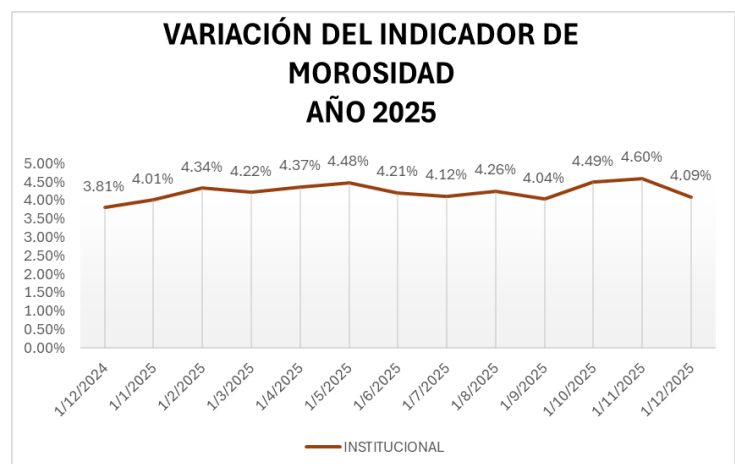

2025, la Cooperativa muestra el indicador (4.09%) lo que demuestra buen manejo que se están haciendo del

patrimonio de nuestros afiliados.

B. RESERVAS PARA CRÉDITOS DE DUDOSO RECAUDO

Al 31 de diciembre de 2025, la cartera de créditos cuenta con una cobertura adecuada en relación con la provisión constituida, conforme a la Norma para la Evaluación y Clasificación de la Cartera Crediticia y los Indicadores Financieros para las Cooperativas de Ahorro y Crédito. Se registra un nivel de reservas del 127.92%, superando los requerimientos y garantizando una suficiencia óptima.

Cooperativa de Ahorro y Crédito Sanmarqueña Limitada
RESUMEN DE RESERVAS PARA LA CARTERA DE CREDITOS
AL 31 DE DICIEMBRE DE 2025

RESUMEN (SALDOS)	TOTAL DISEÑOS PARÁMETROS ACTUALES
Provisión Requerida	20,938,487.23
Provisión Constituida	26,785,523.84
Morosidad en Lps.	36,143,125.78
Cartera Total	1,098,584,126.49
Indicador 2.1	127.92%
Indicador 2.2	3.29%
DIFERENCIA	5,847,036.61
	Suficiencia

Cooperativa de Ahorro y Crédito Sanmarqueña Limitada
RESUMEN DE RESERVAS PARA LA CARTERA DE INTERESES
AL 31 DE DICIEMBRE DE 2025

RESUMEN (SALDOS)	TOTAL DISEÑOS PARÁMETROS ACTUALES
Provisión Requerida	1,633,968.44
Provisión Constituida	2,557,177.50
Intereses por Cobrar	14,843,422.92
Indicador	156.50%
DIFERENCIA	923,209.06
	Suficiencia

III. RIESGO DE LIQUIDEZ

El riesgo de liquidez se refiere a la posibilidad de que la Cooperativa no pueda cumplir con sus obligaciones contractuales en términos de monto, moneda, plazo o una combinación de estos factores. Este riesgo persiste incluso en condiciones de mercado favorables, ya que existe la posibilidad de un deterioro tanto a nivel sistémico como específico.

Para su gestión, se implementan las siguientes medidas:

- Monitoreo de la cobertura del Fondo de Estabilización Cooperativa (FEC).
- Medición diaria de la posición de liquidez.
- Análisis de calce de plazos en moneda nacional y extranjera.
- Mensualmente se calculan los indicadores financieros para Cooperativas de Ahorro y Crédito.

IV. RIESGO ESTRATÉGICO

La cooperativa ha demostrado una gestión efectiva del riesgo estratégico a través de una serie de prácticas clave:

- **Planificación Estratégica Activa:** La cooperativa no solo toma decisiones en el momento, sino que participa activamente en la planificación estratégica. Esto incluye la definición de metas a largo plazo y la evaluación constante de los indicadores financieros y de gestión, que permiten hacer ajustes cuando sea necesario para seguir en el camino correcto.
- **Análisis de Tasas de Interés:** Parte de la gestión del riesgo estratégico incluye el análisis de factores que puedan afectar el comportamiento financiero de la cooperativa, como las tasas de interés. Estos análisis son clave para tomar decisiones sobre cómo ajustar la estrategia para mantener la competitividad.
- **Relación cercana con los Afiliados:** Un componente fundamental en la gestión del riesgo estratégico es mantener una relación estrecha con los afiliados. La cooperativa no solo responde a sus consultas,

dudas y sugerencias, sino que se involucra activamente en comprender sus necesidades y expectativas. Esto ayuda a adaptar la estrategia y asegurar que la cooperativa se mantenga alineada con los intereses de sus miembros.

V. RIESGO OPERATIVO

El riesgo operativo se refiere a la probabilidad de sufrir pérdidas financieras debido a deficiencias o fallas en varios aspectos fundamentales dentro de la cooperativa. Estas pérdidas pueden surgir por problemas en procesos internos, en el personal (como errores humanos o falta de capacitación), en los sistemas internos y la tecnología, o como resultado de eventos externos imprevistos. La cooperativa ha demostrado una gestión efectiva del riesgo operativo a través de una serie de prácticas clave:

A. RECURSO HUMANO

Estrategias Adoptadas:

Programa de inducción

- Se ha establecido un Proceso de Inducción integral, para nuevos directivos y nuevos colaboradores, donde se abordan temas cruciales como el reglamento interno, gestión de riesgos, Manuales de Procesos Internos, políticas de TIC, Normativas PLAFT.

Capacitación continua a Directivos y Empleados

- Socialización de Manuales de Procesos internos, Gestión de Riesgos y cumplimiento Prevención de fraudes y Prevención de Lavado de Activos y Financiamiento del Terrorismo, Políticas de TIC, Normativas clave, etc.

En resumen, la cooperativa está adoptando un enfoque integral y proactivo para gestionar el riesgo operativo al cierre del 2025. Al centrarse en la capacitación constante, la protección de los empleados y la optimización de los procesos internos está fortaleciendo su infraestructura humana y operativa para mitigar posibles riesgos que puedan surgir debido a fallos en las personas, la tecnología o los procesos internos.

B. SISTEMAS

El área de riesgos es parte del Comité de Tecnología, mismo que sostiene reuniones para informar los avances en esta materia. Actualmente el área de Tecnología se encuentra realizando las adecuaciones conforme a las Normas de Tecnología de Información para Cooperativas, remitiendo informes mensuales

Indicador	Descripción
Nivel de disponibilidad del sistema para procesos críticos	99% de disponibilidad, garantizando que los procesos más importantes se ejecuten de manera continua y sin interrupciones.
Tiempo de solución de requerimientos	Seguridad de la información reducción del 5% en el tiempo de respuesta a los requerimientos, mejorando la eficiencia en la atención a las necesidades del personal y afiliados.
La seguridad de la información	La seguridad de la información es esencial para: Protección de datos sensibles, prevención de fraudes, cumplimiento normativo, confianza de los afiliados y de terceros y el aseguramiento de la continuidad del negocio.
Core Financiero SISALI	Continuidad en la respuesta a los requerimientos del Core Financiero a través del sistema de tickets Help Desk Sanmarqueña.

C. PROCESOS

El área de procesos y calidad es un apoyo fundamental para toda la gestión institucional, desarrolla, documenta,

ejecuta y da seguimiento a los procesos de la cooperativa, a través de las siguientes actividades:

- Documentar todos los procesos críticos (créditos, captaciones, pagos, caja, contabilidad).
- Creación de manuales de Procesos Operativos y Diagramación de Procesos usando el estándar BPMN.
- Socialización de los Manuales de Procesos Operativos a todo el personal
- Revisiones periódicas de procesos en todas las filiales de la Cooperativa para Estandarizar procesos, detectar fallas o cuellos de botella.
- Revisión de cumplimiento de procesos por parte del Área de Operaciones para minimizar errores
- Seguimiento a los hallazgos encontrados y aseguramiento de la implementación de acciones correctivas.
- Actualización de Manuales de Procesos, Reglamentos y Políticas desactualizadas e Implementar mejora continua.

D. FACTORES EXTERNOS

Aunque actualmente no se ha registrado ningún impacto significativo debido a factores externos, existen varias áreas de riesgo que requieren monitoreo continuo:

1. **Competencia y Mercado:** La llegada de nuevos competidores con servicios más avanzados, o los cambios en la competencia y las condiciones del mercado, pueden afectar la posición competitiva de la cooperativa. Esto podría impactar su capacidad para generar ingresos. Para mitigar este riesgo, es fundamental que la cooperativa crezca de manera alineada con su apetito de riesgo, asegurando que su expansión esté respaldada por una estrategia financiera sólida.
2. **Riesgos Ambientales y Sociales:** Las políticas de la cooperativa están centradas en la sostenibilidad ambiental. Se ha implementado una estrategia para crear productos que no perjudiquen el medio ambiente, ayudando a la cooperativa a alinearse con las expectativas sociales y a cumplir con las normativas ambientales vigentes.
3. **Tendencias del Mercado Financiero:** Las fluctuaciones en las tasas de interés, junto con la volatilidad del mercado financiero, pueden influir en los costos de financiamiento y los rendimientos de las inversiones. Estos cambios tienen el potencial de impactar la estabilidad financiera de la cooperativa, por lo que se requiere un monitoreo constante y una gestión adecuada para adaptarse a las condiciones cambiantes.

VI. RIESGO REPUTACIONAL

El riesgo reputacional se refiere a la posibilidad de que la cooperativa sufra pérdidas debido a una percepción negativa del público sobre sus servicios, ya sea justificada o no. Esta percepción puede dañar la imagen de la cooperativa entre sus afiliados, lo que podría traducirse en una disminución de ingresos, depósitos y aportaciones. Además, es importante reconocer que una mala gestión en otros aspectos puede afectar también la reputación de la cooperativa.

Estrategias de Gestión del Riesgo Reputacional: La cooperativa ha implementado diversas estrategias proactivas para manejar este riesgo, entre las que se incluyen:

- Generación de contenido informativo sobre las actividades y servicios de la cooperativa, lo que ayuda a mantener a los afiliados informados y a promover una imagen positiva.
- Atención al Usuario Cooperativista: Un área dedicada a resolver consultas, quejas y reclamos de los afiliados de manera eficiente y respetuosa, mostrando un compromiso con la satisfacción del cliente.

Estas iniciativas buscan fortalecer la reputación de la cooperativa, a través de una comunicación transparente de sus acciones y servicios, así como un canal directo para resolver inquietudes. Una adecuada gestión del riesgo reputacional es esencial para mantener la confianza de los afiliados y preservar una imagen positiva en

la comunidad.

CALIFICACIÓN DE RIESGOS

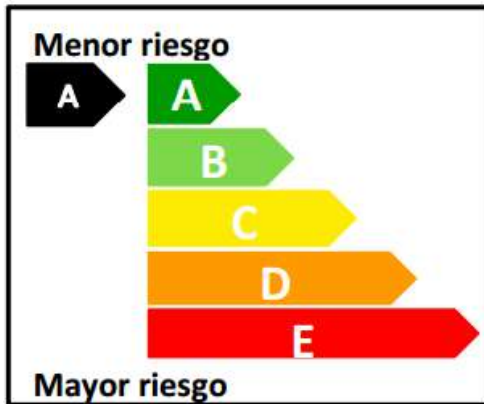

COOPERATIVA SANMARQUEÑA LIMITADA

A nivel de riesgos, se califica como “A” demostrando una **sólida capacidad financiera y operativa**, con un **bajo nivel de riesgo crediticio** y alta solvencia.

- **Solidez financiera:** Buena capitalización y cumplimiento de reservas.
 - **Gestión eficiente:** Administración adecuada de riesgos y cumplimiento normativo.
 - **Liquidez estable:** Capacidad para cubrir obligaciones a corto y largo plazo.
 - **Baja morosidad:** Cartera crediticia bien gestionada y baja proporción de créditos en mora.
- **Buen gobierno corporativo:** Transparencia y buenas prácticas de gestión.

UNIDAD DE RIESGOS

Informe del Comité de Educación, Género y Juventud

El Comité de Educación de Cooperativa de Ahorro y Crédito Sanmarqueña Limitada presenta a esta Magna Asamblea el Informe correspondiente al año 2025.

El propósito de este documento es informarles sobre las actividades realizadas por este comité durante el año 2025, agradeciendo el apoyo de Junta Directiva, Junta de Vigilancia Gerencia General, Gerentes de filiales, empleados y miembros ad honorem integrantes del comité. A continuación, se da a conocer las actividades desarrolladas:

Capacitaciones

<p>Capacitación Programa Nivel Básico de Cooperativismo, impartido por la Confederación Hondureña de Cooperativas (CHC) que incluye los siguientes siete (7) módulos: 1.- Cooperativismo Básico. 2.- Legislación Cooperativista. 3.- Funciones de los Cuerpos Directivos. 4.- Administración de Asambleas. 5.- Gobernabilidad Cooperativa. 6.- Incidencia Política. 7.- Liderazgo Cooperativo, a los afiliados del departamento de Choluteca. Tegucigalpa, Comayagua y Danlí que se inscribieron y cumplieron con los requisitos.</p>
<p>Capacitación: "Programa Integral de Emprendimiento" impartido por el Lic. Ricardo Villafranca y Sr. Tatsuya Yamaguchi representantes del Proyecto EDIFICA de la Agencia de Cooperación Internacional de Japón (JICA), Se impartieron de a los alumnos del curso de electricidad soldadura que imparte INFOP, último año de Bachillerato en Contaduría y Finanzas del Instituto Bautista Buen Samaritano, a los alumnos de decimo, onceavo y doceavo grado de Bachillerato en Contaduría y Finanzas (Jornada Nocturna) del Instituto Lempira</p>
<p>Curso de Electricista Instalador Residencial, Curso de Instalación de Electricidad Fotovoltaica, Curso de Mantenimiento de Motos, Curso de Mantenimiento de Celulares, Curso de Soldadura, Convenio de Colaboración y Alianza entre Cooperativa Sanmarqueña y la Asociación para el Desarrollo Educativo, Científico y Tecnológico de San Marcos de Colon (Asociación Casa La Francia ACF) para el desarrollo de diferentes talleres impartidos por INFOP.</p>
<p>Capacitación a delegados (as) de la Cooperativa de Ahorro y Crédito Sanmarqueña Limitada, sobre el Valor de Responsabilidad en Actos Cooperativos basado en la Ley de Cooperativas de Honduras y su Reglamento, atribuciones de la Junta Directiva, de la Junta de Vigilancia y de la Gerencia.</p>
<p>Capacitación impartida al cuerpo de delegados (as) electos en las Asambleas Sectoriales a nivel nacional en el mes de Enero del presente año, en cumplimiento a La Normativa de Lavado de Activo. La temática a desarrollarse es: Marco Legal Vigente, Responsabilidad de los cuerpos Directivos y Funcionarios, Recientes reformas aprobadas por el Congreso Nacional a la Ley de Lavado de Activos y Código Penal, Socialización del Proyecto de Normativa de Lavado de Activos para Cooperativas de Ahorro y Crédito y Aplicación de las Multas y Sanciones en materia de Lavado de Activos para CAC' S.</p>
<p>Conferencia Filosofía Cooperativista y Educación Financiera para Emprendedores, dirigido a afiliados y emprendedores de San Marcos de Colon, y Choluteca.</p>
<p>Charla de Educación Financiera a los alumnos becados por Cooperativa Sanmarqueña y padres de familia.</p>
<p>Semana de Educación Financiera Global Money Web de la OCDE "Reflexiona antes de seguir, cuida tu dinero al decidir" a solicitud de CONSUCOOP, a los alumnos de Bachillerato en Cooperativismo del Instituto Lempira y alumnos del Instituto Bautista Buen Samaritano.</p>
<p>Capacitación "Servicio al Cliente a los alumnos de último año del Instituto José Ángel Cáceres del municipio de Duyure.</p>
<p>Taller "Ahorro y Plan Financiero" y el Buen Uso del Crédito a los alumnos de III y IV año de la Carrera de Admón. de Empresas del CURLP-UNAH. Choluteca</p>
<p>Taller "El Club del Ahorro" a los alumnos del Centro de Educación Básica 18 de Noviembre, Escuela Tomasa P. de Benedetto, Escuela 14 de julio, Escuela Dionisio de Herrera, Centro de Educación Básica Pedro Nufio, Centro de Educación Básica Francisco Rodríguez, INTAE SUR, de la ciudad de Choluteca, Escuela 7 de abril de aldea las Tapias, Escuela Adalberto Abadie El Carurin, Escuela Jose Trinidad Cabañas, aldea El Sombrerito, Escuela Jose Trinidad Reyes, El Banquito, Escuela Francisco Morazan, El Trapiche, Escuela Republica de Guatemala, Escuela Republica de Venezuela, Centro de Educación Básica Francisco Morazan, Instituto Santa Teresita, San Marcos de Colon.</p>
<p>Taller Educación Financiera Generando Oportunidades de Negocio, a los alumnos de la Escuela Normal Bilingüe, Instituto Jose Cecilio del Valle del departamento de Choluteca, Instituto Lempira San Marcos de Colon.</p>
<p>Taller Seguridad de la Información a Usuarios Financieros, UNICAH Danlí, Instituto Técnico Comalhuacan, Instituto León Alvarado, Instituto Pompilio Ortega y Alumnos de la Base Aérea Soto Cano, Comayagua, Instituto Lempira, Instituto Bautista Buen Samaritano, Academia Lázaro, San Marcos de Colon.</p>
<p>Taller Gestion de Elementos Empresariales Enfocados en Emprendedurismo a los alumnos del Instituto Nimia Baquedano, El Banquito, El Corpus.</p>
<p>Charla de "Educación Financiera" a los alumnos del Inst. José Cecilio del Valle, alumnos del Inst. Técnico Vocacional del Sur, alumnos del Instituto Intae Sur y Escuela Normal Bilingüe del Sur de la ciudad de Choluteca.</p>
<p>Asistencia al Encuentro Nacional de la Juventud Cooperativista, organizado por el Consejo Nacional de la Juventud Cooperativista (CONAJOVEN).</p>
<p>Asistencia Encuentro Nacional de Comités de Genero, organizado por FACACH.</p>

Programa Integral de Emprendimiento impartido por JICA a los alumnos de Universidad Tecnológica de Honduras, Universidad Politécnica, Universidad Autónoma de Honduras Campus Choluteca,
Gestión Integral para Comités de Juventud, impartido por CONAJOVEN a jóvenes afiliados.
Capacitación Sensibilización y Educación para la Igualdad de Género, Correspondiente a la Resolución J.D. 01-02-16-2017 Nivel I. para Comités de Género, impartida por El Consejo Nacional de la Mujer Cooperativista de Honduras CONAMUCOOPH.

Finalmente, nuestro agradecimiento a cada uno de ustedes hermanos asambleístas por el interés mostrado por nuestra amada cooperativa.

Dios les Bendiga.

Informe Comité de Crédito y Morosidad

El Comité de Crédito y Morosidad de la Cooperativa de Ahorro y Crédito Sanmarqueña Limitada, saluda muy cordialmente a todos los cooperativistas, en forma especial a los presentes en esta magna Asamblea.

El Comité de crédito aprobó 7,124 solicitudes de préstamos durante el periodo 2025 a los afiliados de las diferentes oficinas, en algunas ocasiones reviso, analizo y denegó dejando en suspenso solicitudes de préstamo por no cumplir con los requisitos establecidos en las políticas de la Cooperativa.

Préstamos Aprobados 2025

Destinos	No. de		Montos		%
	Préstamos		Aprobados		
Agricultura	395	L	40,450,579.00		7.16%
Ganadería	1	L	250,000.00		0.04%
Comercio	556	L	52,377,200.00		9.27%
Vivienda	76	L	46,117,000.00		8.16%
Consumo	5,932	L	411,526,627.00		72.84%
Microcrédito	121	L	7,953,200.00		1.41%
Credito Grupo Solidario	34	L	607,500.00		0.11%
Soluciones Energeticas	4	L	677,900.00		0.12%
Banhprovi Vivienda	3	L	3,195,000.00		0.57%
RAP Vivienda	1	L	1,631,364.00		0.29%
Banhprovi Seguridad Alimentaria	1	L	200,000.00		0.04%
Total	7124	L	564,986,370.00		100%

La gestión de recuperación se realiza mediante entrega de notas de cobro, llamadas, telefónicas mensajerías, visitas personales, le solicitamos a nuestro afiliado si en alguna ocasión tiene problemas para pagar la cuota correspondiente se acerque a nuestras oficinas o se comunique con su oficial de créditos quien gustosamente le asesorara para juntos buscar la solución a su problema.

Una de las arduas tareas de la Cooperativa es mantener bajos los índices de morosidad, en esta ocasión agradecemos a nuestros afiliados ya que por sus pagos puntuales nos permite mantener un bajo índice de mora.



El indicador de cartera afectada (mora) 3.29% se encuentra dentro de los parámetros de calificación de Indicadores Financieros.

Bendiciones.

Evolución Financiera al 31 de Diciembre 2025

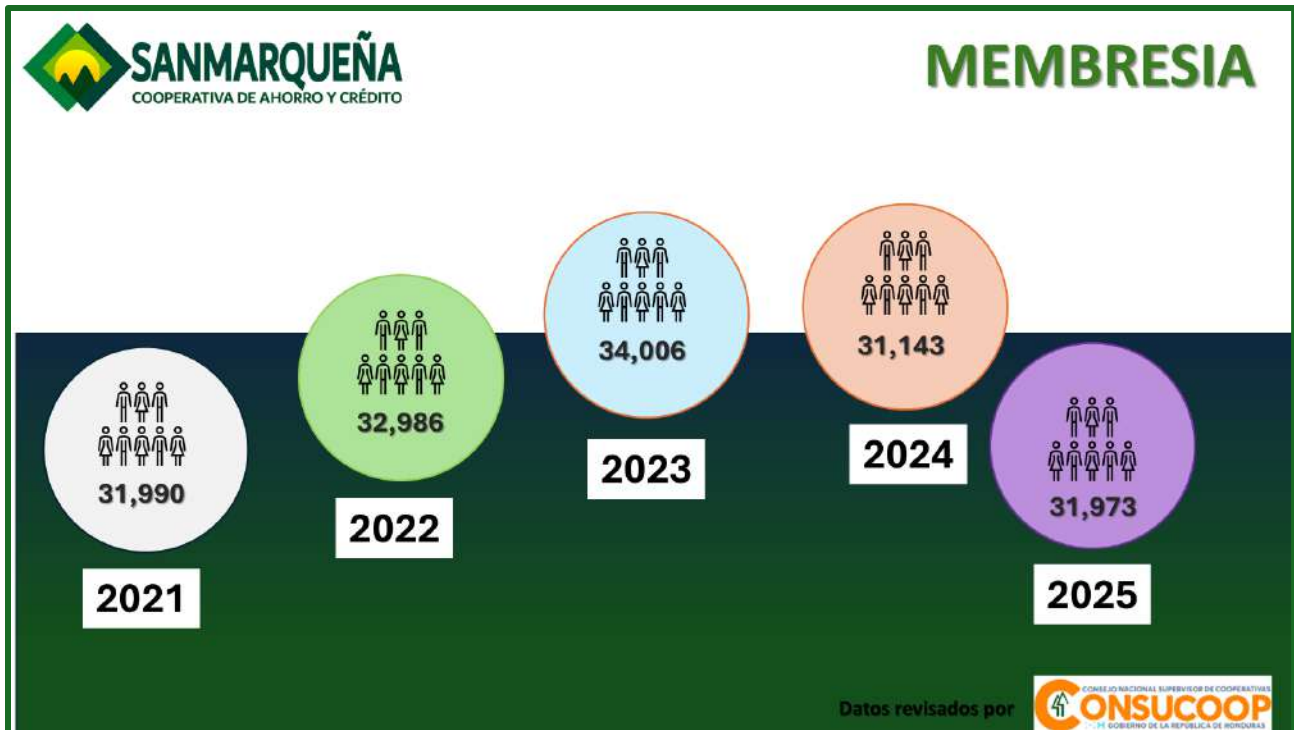
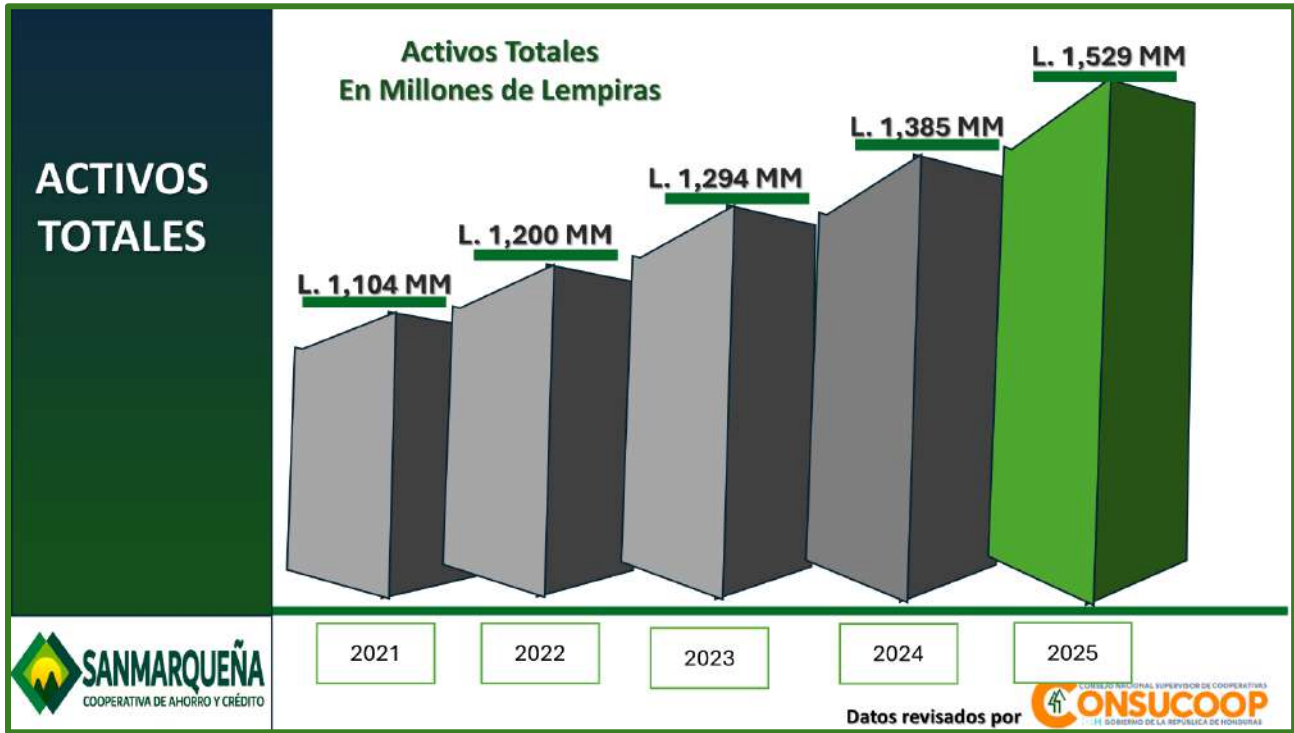



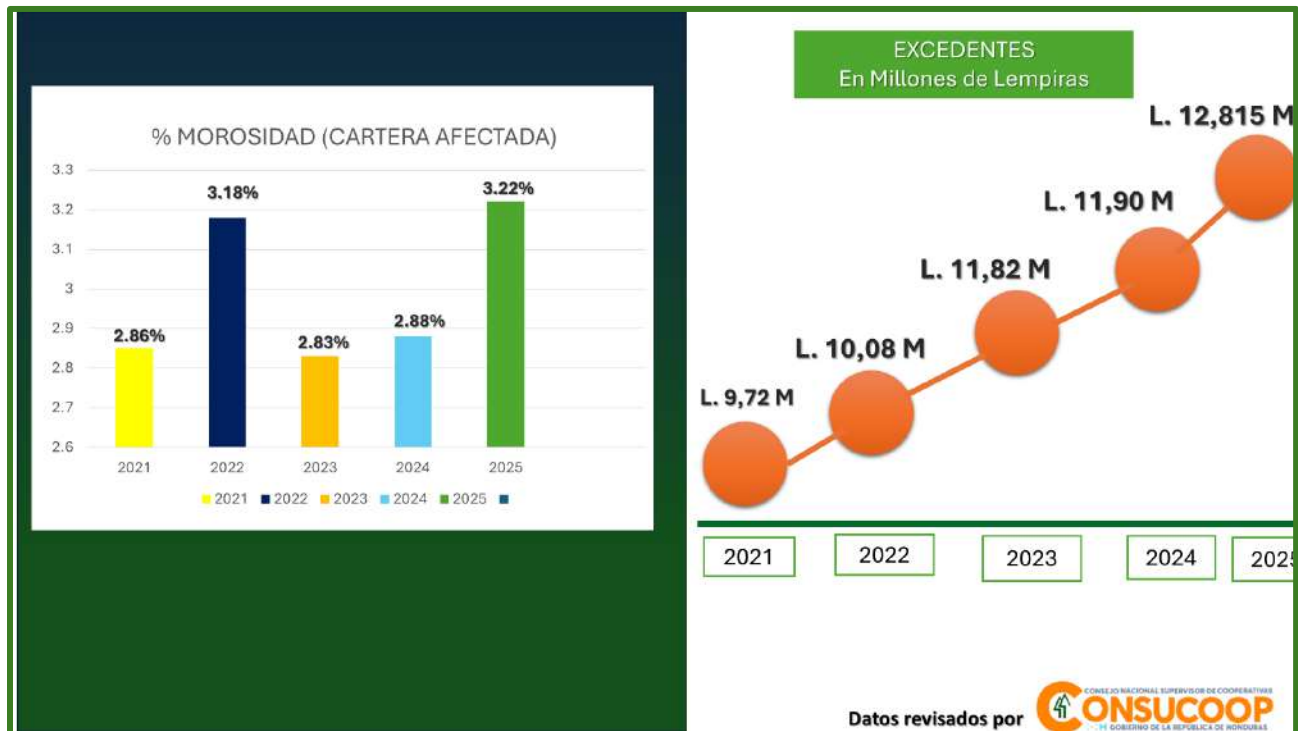
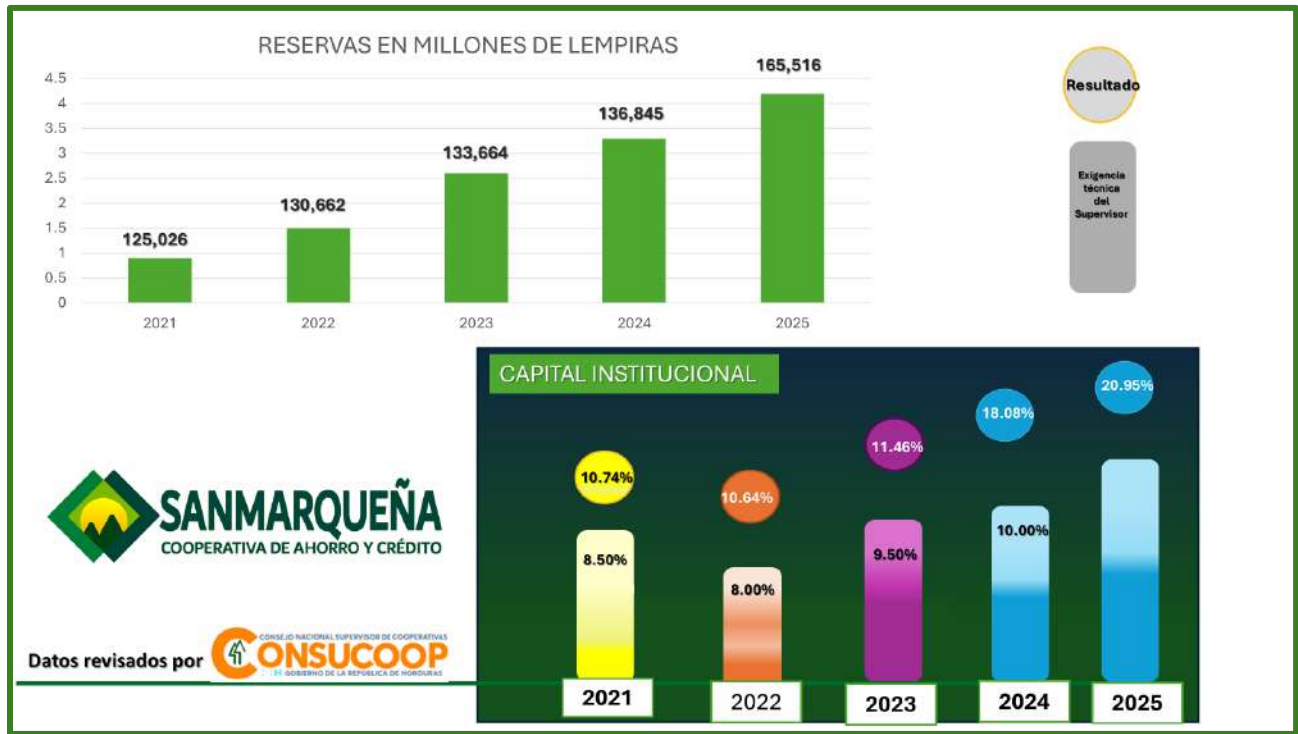

SUPERINTENDENCIA DE COOPERATIVAS DE AHORRO Y CRÉDITO
INDICADORES DE GESTION PARA COOPERATIVAS DE AHORRO Y CRÉDITO
COOPERATIVA DE AHORRO Y CRÉDITO SAN MARQUEÑA, LIMITADA
CIFRAS AL 31 DE DICIEMBRE DE 2025

Calificación y Nivel de Riesgo Global

Calificación	Porcentaje de Evaluación	Nivel de Riesgo
A	99.47%	BAJO

Calificación y Nivel de Riesgo de Gestión

Calificación	Porcentaje de Evaluación base 100%	Porcentaje de Evaluación base 30%	Nivel de Riesgo
A	100.00%	29.47%	BAJO

Calificación y Nivel de Riesgo e Indicadores Financieros

Calificación	Porcentaje de Evaluación base 100%	Porcentaje de Evaluación base 70%	Nivel de Riesgo
A	100.00%	70.00%	BAJO

COOPERATIVA DE AHORRO Y CRÉDITO SANMARQUEÑA, LIMITADA

ESTADO DE SITUACIÓN FINANCIERA
AL 31 DE DICIEMBRE DE 2025 Y 2024
(EXPRESADO EN LEMPIRAS)

	Notas	2025	2024
ACTIVO			
Disponibilidades	3 L	88,179,565 L	75,849,145
Inversiones	4	303,263,375	222,214,526
Préstamos, Descuentos y Negociaciones (neto)	5	1,071,798,604	1,034,383,259
Cuentas y Documentos por Cobrar (neto)	6	16,101,548	15,938,551
Propiedad, Mobiliario y Equipo (neto)	7	47,901,512	36,444,062
Activos Eventuales (neto)	8	1,016,588	-
Otros Activos (neto)	9	1,611,182	926,288
TOTAL ACTIVO	L	<u>1,529,872,374</u>	<u>L 1,385,755,831</u>
<u>PASIVO Y PATRIMONIO</u>			
<u>PASIVO</u>			
Exigibilidades Inmediatas	10 L	14,788,244 L	11,878,867
Exigibilidades a Término	11	621,950,677	562,506,140
Préstamos por Pagar	12	51,394,615	32,439,776
Provisiones y Fondos	13	6,252,632	12,536,368
TOTAL PASIVO	L	<u>694,386,168</u>	<u>L 619,361,151</u>
<u>PATRIMONIO</u>			
Aportaciones Obligatorias	14	657,154,255	612,089,010
Reserva Legal		60,116,091	54,083,866
Reservas Patrimoniales		105,400,824	88,323,474
Excedentes del Período		12,815,036	11,898,330
TOTAL PATRIMONIO		<u>835,486,206</u>	<u>766,394,680</u>
TOTAL PASIVO Y PATRIMONIO	L	<u>1,529,872,374</u>	<u>L 1,385,755,831</u>

Las notas que se acompañan son parte integrante de los Estados Financieros.



COOPERATIVA DE AHORRO Y CRÉDITO SANMARQUEÑA, LIMITADA

ESTADO DE RESULTADOS
AÑOS TERMINADOS AL 31 DE DICIEMBRE DE 2025 Y 2024
(EXPRESADO EN LEMPIRAS)

	<u>Notas</u>	<u>2025</u>	<u>2024</u>
<u>Ingresos Financieros:</u>			
Intereses sobre Préstamos	L	147,811,827	L 135,676,452
Intereses sobre Inversiones		24,648,550	15,675,760
Intereses sobre Disponibilidades		4,094,047	2,307,588
Total Ingresos por Intereses		176,554,424	153,659,800
<u>Gastos por Intereses:</u>			
Intereses sobre Ahorros		7,756,891	7,170,136
Intereses sobre Depósitos a Plazo		25,874,763	19,750,496
Intereses sobre Aportaciones		21,932,365	20,354,933
Otros gastos financieros		19,765,541	13,647,527
Total Gastos por Intereses		75,329,560	60,923,092
Excedentes por Intereses		101,224,864	92,736,708
<u>Otros Ingresos:</u>			
Otros Ingresos	15	23,972,787	19,406,055
Total Otros Ingresos		23,972,787	19,406,055
<u>Gastos de Operación:</u>			
Gastos de Estructura Orgánica	16	5,976,631	6,799,981
Gastos de Personal	17	44,882,278	38,765,583
Gastos de Administración y Generales	18	49,459,256	46,808,116
Total Gastos de operación		100,318,165	92,373,680
Excedentes Antes de Impuestos		24,879,486	19,769,083
Traslado a las Reservas		(12,064,450)	(7,870,753)
Excedentes Netos del Período	L	12,815,036	L 11,898,330

Las notas que se acompañan son parte integrante de los Estados Financieros.



COOPERATIVA DE AHORRO Y CRÉDITO SANMARQUEÑA, LIMITADA
ESTADO DE CAMBIOS EN EL PATRIMONIO
AÑOS TERMINADOS AL 31 DE DICIEMBRE DE 2025 Y 2024
(EXPRESADO EN LEMPIRAS)

	Aportaciones	Reserva Legal	Reserva Patrimonial	Excedentes del Período	Total
Saldo al 31 de diciembre de 2023	L 570,950,027	49,586,293	84,078,387	11,820,466	716,435,173
Aportaciones recibidas en el año	101,031,636	-	-	-	101,031,636
Retiro de aportaciones en el año	(59,892,653)	-	-	-	(59,892,653)
Traslado a reservas	-	4,497,573	3,373,180	(7,870,753)	-
Incremento en reservas patrimoniales	-	-	871,907	-	871,907
Excedentes por distribuir	-	-	-	(11,820,466)	(11,820,466)
Excedentes netos del período	-	-	-	19,769,083	19,769,083
Saldo al 31 de diciembre de 2024	L 612,089,010	L 54,083,866	L 88,323,474	L 11,898,330	L 766,394,680
Aportaciones recibidas en el año	101,192,189	-	-	-	101,192,189
Retiro de aportaciones en el año	(56,126,944)	-	-	-	(56,126,944)
Traslado a reservas	-	6,032,225	6,032,225	(11,898,330)	166,120
Excedentes por distribuir	-	-	559,157	-	559,157
Cancelación de cuentas inactivas	-	-	35,968	-	35,968
Incremento fondo para el mejoramiento de Software	-	-	10,450,000	-	10,450,000
Excedentes netos del período	-	-	-	12,815,036	12,815,036
Saldo al 31 de diciembre de 2025	L 657,154,255	L 60,116,091	L 105,400,824	L 12,815,036	L 835,486,206

Las notas que se acompañan son parte integrante de los Estados Financieros.

COOPERATIVA DE AHORRO Y CRÉDITO SANMARQUEÑA, LIMITADA
ESTADO DE FLUJOS DE EFECTIVO
AÑOS TERMINADOS AL 31 DE DICIEMBRE DE 2025 Y 2024
(EXPRESADO EN LEMPIRAS)

	<u>2025</u>	<u>2024</u>
1. Actividades de Operación:		
Excedentes netos del período	L 12,815,036	L 11,898,330
Ajuste para conciliar el excedente neto con el efectivo neto usado por las actividades de operación:		
Depreciaciones	2,289,770	2,059,834
Bajas de activos	(820,081)	33,982
Estimación para cuentas incobrables	4,000,000	5,870,000
Cambios en activos y pasivos:		
Préstamos, descuentos y negociaciones	(41,415,345)	(83,743,160)
Cuentas y documentos por cobrar	(162,997)	(1,294,719)
Activos eventuales	(1,016,588)	34,100
Otros activos	(684,894)	513,419
Exigibilidades inmediatas	2,909,377	277,083
Provisiones y fondos	(6,283,736)	2,727,844
Efectivo neto (usado) por las actividades de operación	<u>(28,369,458)</u>	<u>(61,623,287)</u>
2. Actividades de Inversión:		
Adquisición de propiedad, mobiliario y equipo	(18,526,039)	(835,589)
Retiros de activos fijos	5,598,900	70,207
(Aumento) en inversiones	(81,048,849)	(24,313,779)
Efectivo neto (usado) en actividades de inversión	<u>(93,975,988)</u>	<u>(25,079,161)</u>
3. Actividades Financieras:		
Aportaciones recibidas de afiliados	101,192,189	101,031,636
Retiro de aportaciones en el año	(56,126,944)	(59,892,653)
Incremento a exigibilidades a término	59,444,537	34,162,520
Incremento neto en préstamos	18,954,839	3,968,622
(Distribución) de excedentes	559,157	(11,820,466)
Aumento en reservas	10,652,088	8,742,660
Efectivo neto obtenido en actividades financieras	<u>134,675,866</u>	<u>76,192,319</u>
Aumento (Disminución) neto en el efectivo	12,330,420	(10,510,129)
Efectivo al inicio del año	75,849,145	86,359,274
Efectivo al final del año	<u>L 88,179,565</u>	<u>L 75,849,145</u>

Las notas que se acompañan son parte integrante de los Estados Financieros.

COOPERATIVA SANMARQUEÑA LTDA
BO EL CENTRO, 2 CUADRAS AL NOROESTE DEL PARQUE CENTRAL JOSÉ TRINIDAD CABAÑAS
 Telefonos: 27883036 / 27883092
BALANCE GENERAL CONDENSADO
 Al 31-12-2025

ACTIVO	TOTAL	MONEDA NACIONAL	MONEDA EXTRANJERA	PASIVO	TOTAL	MONEDA NACIONAL	MONEDA EXTRANJERA
DISPONIBILIDADES	88,179,584.81	69,866,350.95	18,311,213.86	EXIGIBILIDADES INMEDIATAS	8,113,886.06	8,113,480.01	106.05
CAJA	0.00	2,058,781.90	158,394.44	ACREEDORES VARIOS	0.00	3,992,157.24	0.00
DEPOSITOS EN BANCOS DEL INTERIOR	0.00	67,809,569.05	18,152,819.42	EXCEDENTES POR DISTRIBUIR	0.00	555,319.36	0.00
INVERSIONES	303,263,374.63	284,736,552.88	18,526,821.75	COMISIONES POR PAGAR	0.00	5,100.00	0.00
INVERSIONES EN VALORES	0.00	223,388,552.88	14,966,507.25	CUENTAS POR PAGAR	0.00	3,560,903.41	0.00
INVERSIONES EN FONDOS ESPECIALES	0.00	61,348,000.00	3,560,314.50	EXIGIBILIDADES A TERMINO	621,950,676.68	609,690,351.83	12,260,324.85
PRESTAMOS DESCUENTOS Y NEGOCIACIONES	1,071,798,602.65	1,071,798,602.65	0.00	DEPOSITOS DE AHORRO	0.00	335,223,353.83	11,983,411.50
VIGENTES	0.00	1,062,998,204.23	0.00	DEPOSITOS A PLAZO	0.00	274,466,998.00	276,913.35
ATRASADOS	0.00	25,235,359.33	0.00	OBLIGACIONES BANCARIAS	51,394,614.95	38,208,264.95	13,186,350.00
VENCIDOS	0.00	2,527,905.09	0.00	OBLIGACIONES POR PRESTAMOS REDESCONTADOS	0.00	38,208,264.95	13,186,350.00
EN EJECUCIÓN JUDICIAL	0.00	7,822,657.84	0.00	CREDITOS DIFERIDOS	6,674,655.65	6,674,655.65	0.00
MENOS: PROVISIÓN PARA CREDITOS DUDOSOS	0.00	-26,785,523.84	0.00	VALORES RECIBIDOS POR ANTICIPADO	0.00	6,638,655.65	0.00
CUENTAS Y DOCUMENTOS POR COBRAR	16,120,901.24	16,120,901.24	0.00	VALORES PENDIENTES DE APLICACIÓN	0.00	36,000.00	0.00
DEUDORES VARIOS	0.00	3,855,126.33	0.00	PROVISIONES EVENTUALES	6,252,631.56	6,252,631.56	0.00
INTERESES SOBRE PRESTAMOS, DESCUENTOS Y NEGOCIACIONES	0.00	14,843,422.92	0.00	PROVISIÓN PARA PRESTACIONES SOCIALES	0.00	5,316,841.10	0.00
INTERESES Y DIVIDENDOS SOBRE INVERSIONES POR COBRAR	0.00	4,930.51	0.00	PROVISIONES ESPECIALES	0.00	935,790.46	0.00
DEPOSITOS EN GARANTÍA	0.00	19,353.09	0.00	SUMA DEL PASIVO	694,386,164.90	668,939,384.00	25,446,780.90
MENOS: PROVISIÓN PARA INTERESES DUDOSOS	0.00	-2,701,931.61	0.00	PATRIMONIO	835,486,206.49	835,486,206.49	0.00
ACTIVOS EVENTUALES	1,016,587.81	1,016,587.81	0.00	PATRIMONIO PRIMARIO	717,270,345.75	717,270,345.75	0.00
INMUEBLES	0.00	1,669,585.14	0.00	APORTACIONES	0.00	657,154,254.52	0.00
MENOS: AMORTIZACIÓN ACUMULADA DE ACTIVOS EVENTUALES	0.00	-652,997.33	0.00	RESERVA LEGAL	0.00	60,116,091.23	0.00
ACTIVOS FIJOS	47,901,511.32	47,901,511.32	0.00	PATRIMONIO COMPLEMENTARIO	118,215,860.74	118,215,860.74	0.00
BIENES RAICES	0.00	49,128,723.28	0.00	OTRAS RESERVAS DE CAPITAL	0.00	105,400,824.42	0.00
MOBILIARIO Y EQUIPO	0.00	16,725,695.13	0.00	EXCEDENTE DEL PERIODO	0.00	12,815,036.32	0.00
INSTALACIONES	0.00	305,809.50	0.00				
VEHICULOS	0.00	3,559,404.73	0.00				
MENOS: DEPRECIACIÓN ACUMULADA DE ACTIVOS FIJOS	0.00	-21,818,121.32	0.00				
CARGOS DIFERIDOS	1,591,828.93	1,591,828.93	0.00	TOTAL PASIVOS MAS PATRIMONIO	1,529,872,371.39	1,504,425,590.49	25,446,780.90
GASTOS PAGADOS POR ANTICIPADO	0.00	1,032,681.12	0.00	CUENTAS DE ORDEN POR CONTRA	269,719,964.14	0.00	0.00
CUENTAS POR AMORTIZAR	0.00	62,997.56	0.00				
OTROS CARGOS DIFERIDOS	0.00	496,150.25	0.00				
ACTIVOS INTANGIBLES	0.00	0.00	0.00				
PROGRAMAS Y APLICACIONES INFORMÁTICAS	0.00	2,178,168.56	0.00				
MENOS: AMORTIZACIÓN ACUMULADA DE ACTIVOS INTANGIBLES	0.00	-2,178,168.56	0.00				
TOTAL ACTIVOS	1,529,872,371.39	1,493,034,335.78	36,838,035.61				
CUENTAS DE ORDEN Y REGISTRO	269,719,964.14	0.00	0.00				

JOSE DANIEL PÉREZ
CONTADOR GENERAL

ROBERTO ALBERTO ARADOR
AUDITOR INTERNO GENERAL

DANIA SORIANO FLORES
GERENTE GENERAL

COOPERATIVA SANMARQUEÑA LTDA			
BO EL CENTRO, 2 CUADRAS AL NOROESTE DEL PARQUE CENTRAL JOSÉ TRINIDAD CABAÑAS			
Telefonos: 27883036 / 27883092			
ESTADO DE EXCEDENTES O PÉRDIDAS CONDENSADO			
Al 31-12-2025			
ACTIVO	TOTAL	MONEDA NACIONAL	MONEDA EXTRANJERA
INGRESOS			
PRODUCTOS FINANCIEROS	194,742,419.51	193,974,727.22	767,692.29
INTERESES	0.00	175,786,731.41	767,692.29
SOBRE DISPONIBILIDADES	0.00	3,936,199.88	157,846.69
SOBRE INVERSIONES	0.00	24,038,704.62	609,845.60
SOBRE CARTERA DE PRÉSTAMOS	0.00	147,811,826.91	0.00
OTROS PRODUCTOS	0.00	3,472,920.29	0.00
FLUCTUACIONES TIPO DE CAMBIO	0.00	3,472,920.29	0.00
OTROS INGRESOS FINANCIEROS	0.00	14,715,075.52	0.00
GASTOS FINANCIEROS	75,329,559.68	74,989,862.50	339,697.18
INTERESES	0.00	71,779,171.01	339,697.18
DEPÓSITOS DE AHORRO	0.00	7,723,326.30	33,565.14
DEPÓSITOS A PLAZO	0.00	25,873,397.29	1,366.49
PRÉSTAMOS REDESCONTADOS	0.00	1,535,007.09	0.00
APORTACIONES	0.00	21,932,364.81	0.00
OTRAS OBLIGACIONES	0.00	14,715,075.52	0.00
OTROS GASTOS	0.00	3,048,820.49	0.00
FLUCTUACIONES TIPO DE CAMBIO	0.00	3,048,820.49	0.00
OTROS GASTOS FINANCIEROS	0.00	161,871.00	0.00
OTROS GASTOS FINANCIEROS	0.00	161,871.00	0.00
RESULTADO FINANCIERO	119,412,859.83	0.00	0.00
PRODUCTOS POR SERVICIOS	4,707,450.24	4,707,450.24	0.00
GASTOS DE ADMINISTRACION	100,318,164.97	100,318,164.97	0.00
ASAMBLEA GENERAL	0.00	1,407,398.86	0.00
JUNTA DIRECTIVA	0.00	1,206,087.41	0.00
JUNTA DE VIGILANCIA	0.00	1,274,446.13	0.00
COMITÉS	0.00	2,088,698.30	0.00
FUNCIONARIOS Y EMPLEADOS	0.00	44,882,278.05	0.00
IMPUESTOS Y CONTRIBUCIONES	0.00	3,845,068.92	0.00
HONORARIOS PROFESIONALES	0.00	775,162.14	0.00
ARRENDAMIENTOS	0.00	1,389,494.11	0.00
REPARACIÓN USO Y MANTENIMIENTO	0.00	1,783,325.68	0.00
SEGURIDAD Y VIGILANCIA	0.00	2,022,685.30	0.00
MERCADEO	0.00	5,485,915.48	0.00
AMORTIZACION DE PRIMAS DE SEGURO	0.00	8,257,645.89	0.00
DEPRECIACIONES Y AMORTIZACIONES	0.00	6,308,688.70	0.00
PAPELERÍA, ÚTILES Y SUMINISTROS	0.00	1,314,045.47	0.00
SERVICIOS PÚBLICOS	0.00	2,406,264.05	0.00
CUOTAS Y ASOCIACIONES VARIAS	0.00	142,149.28	0.00
DONACIONES Y CONTRIBUCIONES VOLUNTARIAS	0.00	32,000.00	0.00
COMUNICACIONES E INFORMÁTICA	0.00	2,290,903.26	0.00
APORTACIONES DE SUPERVISIÓN	0.00	3,000,000.00	0.00
GASTOS DIVERSOS	0.00	10,405,907.94	0.00
RESULTADO DE OPERACION	-95,610,714.73	0.00	0.00
OTROS PRODUCTOS	1,500.00	1,500.00	
OTROS GASTOS	12,064,449.90	12,064,449.90	
GASTOS POR RESERVAS LEGAL	0.00	6,032,224.95	0.00
GASTOS POR OTRAS RESERVAS	0.00	6,032,224.95	0.00
INGRESOS DE EJERCICIOS ANTERIORES	1,075,841.12	1,075,841.12	
EXCEDENTE DEL PERIODO	12,815,036.32	0.00	0.00

JOSE DANIEL PEREZ
CONTADOR GENERAL



RONALD ALBERTO AMALOR
AUDITOR INTERNO GENERAL



DANIA SORIANO FLORES
GERENTE GENERAL





DETALLE DE DISTRIBUCION DE LAS UTILIDADES
DEL AÑO 2025

	INGRESOS TOTALES DEL AÑO 2025	L	200,527,210.87
MENOS:	GASTOS DEL PRESENTE AÑO	L	157,116,667.04
	EXCEDENTES BRUTOS	L	43,410,543.83
	Gastos, provisiones y Reservas realizadas en el 2025		
MENOS:	INCREMENTO PROVISON PRESTACIONES LABORALES	L	3,136,776.00
	SEGURO DE APORTACIONES Y PRESTAMOS COOPERATIVISTAS	L	5,891,307.45
	PROYECCIONES SOCIALES Y PROYECTOS	L	3,124,722.63
	FONDO PARA MEJORAMIENTO DE SOFTWARE	L	3,450,000.00
	INCREMENTO RESEVA PATRIMONIAL	L	6,032,224.95
	RESERVA LEGAL	L	6,032,224.95
	EXCEDENTES NETOS	L	15,743,287.85
	15% Art. 4 CONTRIBUCION SOCIAL SECTOR COOPERATIVO	L	2,361,493.18
	3.6% TASA DE SEGURIDAD	L	566,758.36
	EXCEDENTE NETO A DISTRIBUIR	L	12,815,036.31

INVERSIONES DE LA COOPERATIVA EN INSTITUCIONES FINANCIERAS							
INSTITUCIONES FINANCIERAS	OFICINA PRINCIPAL	FILIAL CITY MALL	FILIAL KENNEDY	FILIAL DUYURE	FILIAL CHOLUTECA	FILIAL DANLI	FILIAL COMAYAGUA
DAVIENDA	L 17,344,227.34	L 18,957,867.19	L 589,187.32	L -			
Cuenta de Cheques	L 2,802,253.93	L 608,149.30					
Cuenta de Ahorros Moneda Nacional	L 41,973.41	L 3,551,810.50	L 589,187.32				
Cuenta de Ahorros Moneda Extranjera	L -	L 1,797,907.39					
Inversiones	L 14,500,000.00	L 13,000,000.00					
BANCATLAN	L 77,581,901.12	L 39,280,752.32	L 19,448,359.11	L 1,000,000.00	L 3,247,324.24	L 1,248,633.69	L 1,000,000.00
Cuenta de Cheques	L 1,109,818.03						
Cuenta de Ahorros Moneda Nacional	L 15,497,114.34	L 679,799.98	L 7,448,359.11		L 835,792.23	L 14,969.99	
Cuenta de Ahorros Moneda Extranjera	L 8,508,461.50	L 600,952.34			L 411,532.01	L 233,663.70	
Inversiones Moneda Nacional	L 37,500,000.00	L 38,000,000.00	L 12,000,000.00	L 1,000,000.00	L 2,000,000.00	L 1,000,000.00	L 1,000,000.00
Inversiones Moneda Extranjera	L 14,966,507.25						
BANCO CUSCATLAN HONDURAS	L 7,364,473.76						
Cuenta de Ahorros	L 2,364,473.76						
Inversiones Moneda Nacional	L 5,000,000.00						
BANCO DE OCCIDENTE	L 72,531,248.88	L -	L 22,959,450.43	L 4,546,157.65	L 19,170,492.73	L 17,394,467.76	L 21,324,973.03
Cuenta de Cheques	L 2,591,049.34		L 690,309.00		L 215,864.52	L 530,319.75	L 1,001,979.18
Cuenta de Ahorros Moneda Nacional	L 5,256,500.33		L 8,108,697.42	L 1,696,157.65	L 2,347,058.71	L 4,055,243.75	L 4,072,993.85
Cuenta de Ahorros Moneda Extranjera	L 1,123,384.71		L 4,060,444.01	L -	L 307,569.50	L 1,108,904.26	
Inversiones Moneda Nacional	L 60,000,000.00		L 10,100,000.00	L 2,850,000.00	L 16,300,000.00	L 11,700,000.00	L 16,250,000.00
Inversiones Moneda Extranjera	L 3,560,314.50						
FACACH	L 14,792,218.38						
Cuenta de Ahorros Moneda Nacional	L 1,174,783.98						
Aportaciones	L 4,917,434.40						
Inversiones	L 8,700,000.00						
BANCO CENTRAL DE HONDURAS	L 10,748,000.00						
Bonos Banco Central	L 10,748,000.00						
Cooperativa de A. y C. La Guadalupe Ltda	L 11,153,926.62						
Cuenta de Ahorros	L 153,926.62						
Inversiones	L 11,000,000.00						
Cooperativa de Ahorro y Credito Elga Ltda	L 4,424,425.08						
Cuenta de Ahorros	L 324,425.08						
Inversiones	L 4,100,000.00						
Cooperativa de A. y C. Fraternidad Pespirenses Ltda	L -	L 54,449.25					
Cuenta de Ahorros		L 54,449.25					
Inversiones							
Cooperativa de A. y C. Sagrada Familia Ltda	L 1,227.20						
Seguros Equidad	L 2,932,000.00						
Empresa Tecnologia Redes	L 130,000.00						
Total	L 219,003,648.38	L 58,293,068.76	L 42,996,996.86	L 5,546,157.65	L 22,417,816.97	L 18,643,101.45	L 22,324,973.03

Cooperativa de Ahorro y Credito Sanmarqueña Ltda

Liquidaciones presupuestarias



Año 2025

Proyecciones

Rubros	Al 31/12/2024	Proyeccion 2025	Logrado 2025	Logrado
Cooperativistas	31,143	32,367	31,973	99%
Ahorrantes Menores	7,360	8,092	7,460	92%
Aportaciones	597,344,020.11	622,044,020.11	639,778,505.13	102.85%
Aportaciones Extraordinarias	14,744,990.05	15,172,190.05	17,375,749.39	114.52%
Ahorros Menores	15,237,209.21	15,645,209.21	15,480,578.19	98.95%
Ahorros Retirables	254,246,109.34	267,946,109.34	306,272,408.62	114.30%
Dep Plazo Fijo	267,904,867.00	272,578,867.00	274,466,998.00	100.69%
Inversiones	222,214,525.76	224,638,525.76	303,263,374.63	135.00%
Prestamos	1,057,168,783.08	1,102,168,783.08	1,098,584,126.49	99.67%

Presupuesto

Cuentas	T/ Promedio	Presupuesto 2025	Ejecutado
Ingresos			
Intereses Cobrados S/ Ptmos		154,141,241.18	144,823,733.57
Intereses s/ ptmos Fondos Redescontados		4,402,712.61	2,988,093.34
Cuenta de Cheques	0	66,000.00	97,307.82
Cuenta de Ahorros	0	1,232,400.00	2,681,666.55
Aportaciones facach		264,000.00	293,891.90
Dividendos sobre Acciones en Equidad Cia de Seguros		636,000.00	863,333.61
Dividendos sobre Acciones Red Tecnologica		3,600.00	0.00
Intereses sobre Inversiones		20,519,297.32	24,038,704.62
Fluctuaciones tipo de Cambio		546,000.00	3,472,920.29
Intereses Sobre Prestamo Interno Filiales		12,530,555.89	14,715,075.52
Intereses sobre ctas de Ahorros en Dolares		164,400.00	157,846.69
Intereses sobre Depositos a Plazo fijo en Dolares		96,000.00	609,845.60
Comisiones Remesas		44,136.00	21,073.60
Cargos por Investigacion de Creditos		4,915,000.00	2,917,200.00
Comisiones Unired		10,500.00	4,877.71
Comision ATM / POS Tarjeta Debito		415,200.00	258,628.33
Comision Recargas y Paquetigos		4,380.00	258.91
Comision ACH		48,420.00	30,150.00
Cuota De Ingreso De Afiliados		46,020.00	24,525.00
Otros Ingresos Por Servicios		1,684,500.00	1,450,736.69
Alquiler Activo Eventual			1,500.00
Ingresos Años Anteriores		594,000.00	1,075,841.12
Total Ingresos		202,364,363.01	200,527,210.87

Egresos			
Gastos Financieros			
Ahorro Retirables		6,559,997.04	6,653,679.93
Ahorro de Menores		476,820.08	401,227.45
Ahorro Plan de Retiro		333,666.00	269,584.30
Eduahorro		425,550.00	398,834.62
Deposito a Plazo Fijo		26,311,191.26	25,873,397.29
Prestamos Redescontados Banhprovi		2,064,102.42	1,535,007.09
Aportaciones		24,173,512.95	20,763,299.93
Aportaciones Extraordinarias		1,093,478.45	1,169,064.88
Intereses Interno Filiales		10,820,166.63	14,715,075.52
Fluctuaciones tipo de Cambio		358,800.00	3,048,820.49
Cargos Y Comisiones Bancarias		9,900.00	0.00
Comisiones Unired (Operaciones Financieras)		12,180.00	11,871.00
Garantia Reciproca		297,000.00	150,000.00
Ahorro Retirable en Dolares		52,800.00	33,565.14
Deposito a Plazo Fijo en Dolares		1,500.00	1,366.49
Cargos por Servicios y Contancias		5,400.00	
Int Prestamos Organismos Internacionales			304,765.55
Total Egresos Financieros		72,996,064.83	75,329,559.68

GASTOS DE ADMINISTRACION			
CONSEJEROS Y DIRECTORES			
ASAMBLEA GENERAL		2,184,900.00	1,407,398.86
Convocatorias		6,300.00	0.00
Memorias e Informes		126,600.00	69,115.00
Alimentacion		660,000.00	431,403.60
Premios y Obsequios		804,000.00	605,847.88
Alquileres y Arreglo de Salon		52,000.00	4,000.00
Transporte		4,500.00	0.00
Viaticos Delegados		288,000.00	142,340.00
Otros Asamblea		243,500.00	154,692.38
JUNTA DIRECTIVA		1,591,700.00	1,206,087.41
Dietas		803,000.00	660,000.00
Viaticos		207,000.00	100,668.95
Atenciones Junta Directiva		206,200.00	203,682.77
Combustibles Junta Directiva		49,500.00	15,183.50
Seguro de Vida Junta Directiva		39,200.00	30,332.05
Capacitacion y Entrenamiento		204,000.00	115,280.14
Seguro Medico hospitalario		82,800.00	80,940.00
JUNTA DE VIGILANCIA		1,589,500.00	1,274,446.13
Dietas		719,400.00	668,000.00
Viaticos		216,300.00	137,883.95
Atenciones Junta de Vigilancia		229,000.00	196,670.42
Combustibles Junta de Vigilancia		53,300.00	18,538.39
Seguro De Vida Junta Vigilancia		39,200.00	31,244.92
Capacitacion Y Entrenamiento		249,500.00	146,208.45
Seguro Medico hospitalario		82,800.00	75,900.00
COMITÉS			
COMITÉ DE EDUCACION		2,258,700.00	1,229,963.94
Capacitacion a Cooperativistas		533,400.00	29,973.58
Otras Capacitaciones		400,300.00	55,069.75
Eventos Especiales		1,271,000.00	1,144,920.61
Viaticos comité de educacion		6,000.00	0.00
Combustibles y Lubricantes		24,000.00	0.00
Capacitacion y Entrenamiento		24,000.00	0.00
COMITÉ DE CREDITO		439,880.00	243,395.29
Seguro de Vida		5,600.00	5,600.00
Dietas Comite de Creditos		113,000.00	84,000.00
Viaticos Comité de Creditos		35,000.00	0.00
Capacitacion Comite de Creditos		42,000.00	0.00
Atenciones Varias Comite de Creditos		230,600.00	149,235.29
Seguro Medico Hospitalario		13,680.00	4,560.00
COMITÉ DE ETICA		57,900.00	0.00
Viaticos y Gastos de Viaje		37,200.00	0.00
Otros Gastos Comité de Etica		20,700.00	0.00
COMITÉ DE CUMPLIMIENTO		159,000.00	73,109.41
Viaticos y Gastos de Viaje		66,000.00	18,000.00
Capacitacion y Entrenamiento		90,000.00	55,109.41
Otros Gastos Comité de Cumplimiento		3,000.00	0.00
COMITÉ DE MOROSIDAD		139,800.00	12,220.30
Otros Gastos Comité de Morosidad		43,800.00	828.00
Viaticos Comite De Morosidad		96,000.00	11,392.30
COMITÉ DE GENERO		291,600.00	18,633.00
Viaticos Comité de Genero		42,000.00	15,750.00
Otros Gastos Comité de Genero		24,000.00	1,250.00
Capacitacion Comite de Genero		207,000.00	0.00
Atenciones Varias Comite de Genero		18,600.00	1,633.00
COMITÉ DE JUVENTUD		291,000.00	12,011.50
Viaticos Comité de Juventud		42,000.00	10,600.00
Otros Gastos Comité de Juventud		24,000.00	500.00
Capacitacion Comite de juventud		207,000.00	0.00
Atenciones Varias Comite de Juventud		18,000.00	911.50
OTROS COMITES		287,400.00	8,550.25
Dietas Otros Comites		120,000.00	0.00
Viaticos Otros Comites		18,000.00	0.00
Capacitacion otros Comites		132,000.00	0.00
Atenciones Varias Otros Comites		17,400.00	8,550.25

FUNCIONARIOS Y EMPLEADOS		49,041,664.40	44,882,278.05
Sueldos y Salarios		24,979,080.00	23,796,226.93
Sueldos Extraordinarios		2,050,000.00	1,801,294.21
Aguinaldos		2,119,140.00	2,079,250.18
Decimo Cuarto mes		2,095,140.00	2,095,140.00
Vacaciones		2,474,260.00	2,183,419.96
Incentivos del Personal		3,136,776.00	3,136,776.00
Bono Escolar		118,050.00	59,974.15
Capacitacion y Entrenamiento		658,152.00	273,467.38
Viaticos		1,292,000.00	1,124,409.18
Seguro Social		1,121,064.00	1,083,343.34
RAP		338,794.00	161,144.32
Prestaciones Laborales		3,136,842.00	3,136,776.00
Uniformes		237,000.00	70,515.92
Cumplimiento		127,500.00	59,231.82
Informatica		166,600.00	39,871.98
Auditoria Interna		526,900.00	429,838.07
Recursos Humanos		506,000.00	405,898.07
Riesgo		139,800.00	13,180.00
Procesos		72,000.00	34,430.58
Plan de Retiro		2,048,166.40	1,805,395.46
Otros Gastos de Personal		287,400.00	253,341.50
Comisiones		1,411,000.00	839,353.00
IMPUESTOS Y CONTRIBUCIONES		914,936.00	916,817.37
Bienes Inmuebles		51,136.00	27,011.89
Servicios Municipales		863,800.00	889,805.48
HONORARIOS PROFESIONALES		1,486,800.00	775,162.14
Auditoria Externa		666,000.00	443,675.00
Asesoría Jurídica		542,400.00	331,487.14
Asesoría Técnica		278,400.00	0.00
ARRENDAMIENTOS		1,650,000.00	1,389,494.11
inmuebles		972,000.00	892,629.72
Mobiliario y Equipo de Oficina		582,000.00	488,464.39
Otros arrendamientos		96,000.00	8,400.00
REPARACIÓN USO Y MANTENIMIENTO		3,852,000.00	1,783,325.68
Inmuebles		864,000.00	238,938.53
Mobiliario y Equipo de Oficina		502,600.00	364,949.98
Sistema de Informatica		809,000.00	11,380.00
Vehiculos		342,000.00	330,150.48
Edificios Arrendados		50,400.00	24,215.09
Equipo Electrico		90,000.00	0.00
Mantenimiento de Software		1,194,000.00	813,691.60
SEGURIDAD Y VIGILANCIA		2,136,000.00	2,022,685.30
Vigilancia Privada		2,136,000.00	2,022,685.30
MERCADEO		7,771,200.00	5,485,915.48
Estudios de Mercado		36,000.00	0.00
Promociones		3,350,400.00	2,691,255.37
Publicidad		2,844,000.00	1,854,018.94
Calendarios		663,600.00	522,750.08
Casetas		366,000.00	83,549.00
Combustibles		25,200.00	0.00
Mensajería		486,000.00	334,342.09
AMORTIZACION DE PRIMAS DE SEGURO		11,076,610.22	8,257,645.89
Seguro De Vehiculos		101,632.00	96,294.25
Seguro De Mobiliario, Equipo Y Edificio		24,492.00	0.00
Seguro De Valores		328,716.00	266,628.42
Seguro De Vida De Ejecutivos Y Empleados		327,353.00	302,447.94
Seguro de Incendio		304,900.00	173,337.27
Seguro equipo Electrico		125,060.00	54,638.38
Proteccion Aportaciones		4,661,586.57	3,088,022.00
Proteccion Prestamos		3,644,258.66	2,803,285.45
Seguro Medico hospitalario de Ejecutivos y Empleados		1,039,412.00	994,168.40
Seguro Td daños		519,200.00	478,823.78

DEPRECIACIONES Y AMORTIZACIONES		2,507,280.00	2,248,198.62	
Edificio		962,000.00	877,353.81	
Mobiliario Y Equipo		966,400.00	842,101.35	
Equipo De Informática		337,000.00	216,938.83	
Vehículos		198,200.00	311,804.63	
Equipo Electrico		43,680.00	0.00	
AMORTIZACIONES		537,600.00	4,060,490.08	
Para Creditos de Dudoso Recaudo		0.00	4,000,000.00	
Amortizacion Licencias Office		357,600.00	60,490.08	
Sobre Cuentas Y Documentos Por Cobrar		180,000.00	0.00	
PAPELERÍA, ÚTILES Y SUMINISTROS		2,800,800.00	1,314,045.47	
Papelería Y Útiles		2,310,000.00	1,048,415.51	
Articulos de Aseo y Limpieza		490,800.00	265,629.96	
SERVICIOS PÚBLICOS		3,243,300.00	2,406,264.05	
Energia Electrica		1,194,000.00	789,179.92	
Servicio Telefonico		924,000.00	835,406.84	
Servicio De Agua		182,400.00	108,121.63	
Buro de Creditos		462,900.00	319,326.34	
Mensajería		480,000.00	354,229.32	
CUOTAS Y ASOCIACIONES VARIAS		181,200.00	142,149.28	
Cuotas Zonal		16,200.00	10,000.00	
Cuota de Sostenimiento Facach		165,000.00	132,149.28	
DONACIONES Y CONTRIBUCIONES VOLUNTARIAS		155,040.00	32,000.00	
Teleton		23,040.00	10,000.00	
Otras Donaciones		132,000.00	22,000.00	
COMUNICACIONES E INFORMÁTICA		2,232,000.00	2,290,903.26	
Comunicaciones E Informática		2,232,000.00	2,290,903.26	
APORTACIONES DE SUPERVISIÓN		3,000,000.00	3,000,000.00	
Aportaciones De Supervisión		3,000,000.00	3,000,000.00	
OTROS		11,130,000.00	6,955,907.94	
Fletes		237,600.00	102,607.04	
Combustible		591,400.00	326,004.11	
Parqueo Vehiculo		48,000.00	7,200.00	
Depreciacion Vehiculo Empleados		780,000.00	176,000.00	
Medicamentos		166,800.00	104,641.53	
Atencion Afiliados y Visitas		380,800.00	276,348.74	
Proyectos Plan Estrategico		1,504,000.00	850,158.97	
Proyeccion Social		4,022,400.00	3,124,722.63	
Gastos para seguridad		108,600.00	108,600.00	
Otros Gastos		1,781,400.00	1,552,895.12	
Recoleccion de Valores		294,000.00	159,940.94	
Gastos Tarjeta de Debito		675,000.00	166,788.86	
Fondo para Mejoramiento de Software		540,000.00	0.00	
Totales		186,003,875.45	168,778,658.49	90.74%
Excedentes Brutos		16,360,487.55	31,748,552.38	194.06%
19% Reserva Legal		1,636,048.76	6,032,224.95	
19% Reservas Patrimoniales		1,636,048.76	6,032,224.95	
Fondo para el mejoramiento de Software		0.00	3,450,000.00	
2% Fondo de Educacion (Cooperativistas)		0.00	327,209.75	
1% Genero y Juventud		0.00	163,604.88	
Excedentes antes impuestos		13,088,390.04	15,743,287.85	
15% Art. 4 Contribucion social del Sector Cooperativo		1,963,258.51	2,361,493.18	
3.6% art. 44-a la ley Tasa seguridad		471,182.04	566,758.36	
Excedentes a Distribuir		10,653,949.49	12,815,036.31	120.28%

COOPERATIVA DE AHORRO Y CREDITO SANMARQUEÑA LTDA

Proyecciones y Presupuestos
Año 2026
Proyecciones

Rubros	Al 31/12/2025	Proyeccion 2026	Crecimiento 2026
Cooperativistas	31,973	33,197	1,224
Ahorrantes Menores	7,460	8,192	732
Aportaciones	639,778,505.13	664,478,505.13	24,700,000.00
Aportaciones Extraordinarias	17,375,749.39	17,802,949.39	427,200.00
Ahorros Menores	15,480,578.19	15,888,578.19	408,000.00
Ahorros Retirables	306,272,408.62	319,972,408.62	13,700,000.00
Dep Plazo Fijo	274,466,998.00	279,140,998.00	4,674,000.00
Inversiones	303,263,374.63	305,687,374.63	2,424,000.00
Prestamos	1,098,584,126.49	1,149,084,126.49	50,500,000.00

Presupuesto

Cuentas	T/ Promedio	Presupuesto 2026
Ingresos		
Intereses Cobrados S/ Ptmos		163,172,853.86
Intereses s/ ptmos Fondos Redescontados		6,206,330.65
Cuenta de Cheques	0	72,000.00
Cuenta de Ahorros	0	1,476,000.00
Aportaciones facach		264,000.00
Dividendos sobre Acciones en Equidad Cia de Seguros		636,000.00
Dividendos sobre Acciones Red Tecnologica		3,600.00
Intereses sobre Inversiones		23,199,401.95
Fluctuaciones tipo de Cambio		1,776,000.00
Intereses Sobre Prestamo Interno Filiales		14,520,782.80
Intereses sobre ctas de Ahorros en Dolares		164,400.00
Intereses sobre Depositos a Plazo fijo en Dolares		600,000.00
Comisiones Remesas		44,136.00
Cargos por Investigacion de Creditos		4,915,000.00
Comisiones Unired		10,500.00
Comision ATM / POS Tarjeta Debito		453,600.00
Comision Recargas y Paquetigos		4,380.00
Comision ACH		156,420.00
Cuota De Ingreso De Afiliados		46,020.00
Otros Ingresos Por Servicios		2,080,500.00
Ingresos Años Anteriores		606,000.00
Total Ingresos		220,407,925.26
Egresos		
Gastos Financieros		
Ahorro Retirables		7,871,782.91
Ahorro de Menores		450,550.43
Ahorro Plan de Retiro		333,666.00
Eduahorro		427,350.00
Deposito a Plazo Fijo		25,558,949.41
Prestamos Redescontados Banhprovi		2,883,347.76
Aportaciones		25,314,647.16
Aportaciones Extraordinarias		1,278,803.35
Intereses Interno Filiales		12,667,283.73
Fluctuaciones tipo de Cambio		350,400.00
Cargos Y Comisiones Bancarias		9,900.00
Comisiones Unired (Operaciones Financieras)		12,180.00
Garantia Reciproca		297,000.00
Ahorro Retirable en Dolares		50,700.00
Deposito a Plazo Fijo en Dolares		1,500.00
Cargos por Servicios y Contancias		3,600.00
Total Egresos Financieros		77,511,660.75

GASTOS DE ADMINISTRACION		
CONSEJEROS Y DIRECTORES		
ASAMBLEA GENERAL		2,936,400.00
Convocatorias		6,300.00
Memorias e Informes		126,600.00
Alimentacion		930,000.00
Premios y Obsequios		972,000.00
Alquileres y Arreglo de Salon		96,000.00
Viaticos		267,000.00
Viaticos Delegados		282,000.00
Otros Asamblea		256,500.00
JUNTA DIRECTIVA		1,582,900.00
Dietas		723,000.00
Viaticos		213,000.00
Atenciones Junta Directiva		316,200.00
Combustibles Junta Directiva		55,500.00
Seguro de Vida Junta Directiva		36,400.00
Capacitacion y Entrenamiento		156,000.00
Seguro Medico hospitalario		82,800.00
JUNTA DE VIGILANCIA		1,598,600.00
Dietas		723,000.00
Viaticos		258,600.00
Atenciones Junta de Vigilancia		282,000.00
Combustibles Junta de Vigilancia		53,800.00
Seguro De Vida Junta Vigilancia		36,400.00
Capacitacion Y Entrenamiento		162,000.00
Seguro Medico hospitalario		82,800.00
COMITÉS		
COMITÉ DE EDUCACION		2,245,800.00
Otras Capacitaciones		691,800.00
Eventos Especiales		1,500,000.00
Viaticos comité de educacion		6,000.00
Combustibles y Lubricantes		24,000.00
Capacitacion y Entrenamiento		24,000.00
COMITÉ DE CREDITO		435,000.00
Dietas Comite de Creditos		111,000.00
Viaticos Comité de Creditos		42,000.00
Capacitacion Comite de Creditos		42,000.00
Atenciones Varias Comite de Creditos		240,000.00
COMITÉ DE ETICA		38,700.00
Viaticos y Gastos de Viaje		26,400.00
Otros Gastos Comité de Etica		12,300.00
COMITÉ DE CUMPLIMIENTO		159,000.00
Viaticos y Gastos de Viaje		66,000.00
Capacitacion y Entrenamiento		90,000.00
Otros Gastos Comité de Cumplimiento		3,000.00
COMITÉ DE MOROSIDAD		139,800.00
Otros Gastos Comité de Morosidad		43,800.00
Viaticos Comite De Morosidad		96,000.00
COMITÉ DE GENERO		258,600.00
Viaticos Comité de Genero		42,000.00
Otros Capacitaciones Comité de Genero		186,000.00
Atenciones Varias Comite de Genero		30,600.00
COMITÉ DE JUVENTUD		252,000.00
Viaticos Comité de Juventud		42,000.00
Otros Capacitacione Comité de Juventud		186,000.00
Atenciones Varias Comite de Juventud		24,000.00
OTROS COMITES		191,400.00
Viaticos Otros Comites		15,000.00
Capacitacion otros Comites		132,000.00
Atenciones Varias Otros Comites		44,400.00

FUNCIONARIOS Y EMPLEADOS		57,382,151.28
Sueldos y Salarios		29,844,166.00
Sueldos Extraordinarios		2,004,000.00
Aguinaldos		2,491,830.00
Decimo Cuarto mes		2,491,830.00
Vacaciones		2,960,200.00
Incentivos del Personal		3,735,180.00
Bono Escolar		91,050.00
Capacitacion y Entrenamiento		658,152.00
Viaticos		1,482,000.00
Seguro Social		1,318,080.00
RAP		259,855.00
Prestaciones Laborales		3,762,275.00
Uniformes		492,000.00
Cumplimiento		132,300.00
Informatica		148,800.00
Auditoria Interna		484,700.00
Recursos Humanos		558,000.00
Riesgo		139,800.00
Procesos		84,000.00
Plan de Retiro		2,387,533.28
Otros Gastos de Personal		284,400.00
Comisiones		1,572,000.00
IMPUESTOS Y CONTRIBUCIONES		1,278,336.00
Bienes Inmuebles		97,536.00
Servicios Municipales		1,180,800.00
HONORARIOS PROFESIONALES		1,486,800.00
Auditoria Externa		666,000.00
Asesoría Jurídica		542,400.00
Asesoría Técnica		278,400.00
ARRENDAMIENTOS		1,638,000.00
inmuebles		990,000.00
Mobiliario y Equipo de Oficina		600,000.00
Otros arrendamientos		48,000.00
REPARACIÓN USO Y MANTENIMIENTO		3,684,000.00
Inmuebles		804,000.00
Mobiliario y Equipo de Oficina		510,000.00
Sistema de Informatica		738,000.00
Vehiculos		318,000.00
Edificios Arrendados		66,000.00
Equipo Electrico		96,000.00
Mantenimiento de Software		1,152,000.00
SEGURIDAD Y VIGILANCIA		2,403,800.00
Vigilancia Privada		2,403,800.00
MERCADEO		9,160,200.00
Estudios de Mercado		144,000.00
Promociones		3,758,400.00
Publicidad		3,744,000.00
Calendarios		663,600.00
Casetas		342,000.00
Combustibles		22,200.00
Mensajería		486,000.00
AMORTIZACION DE PRIMAS DE SEGURO		11,446,247.04
Seguro De Vehiculos		101,640.00
Seguro De Mobiliario, Equipo Y Edificio		18,492.00
Seguro De Valores		244,200.00
Seguro De Vida De Ejecutivos Y Empleados		310,607.00
Seguro de Incendio		227,040.00
Seguro equipo Electrico		109,520.00
Proteccion Aportaciones		4,998,691.60
Proteccion Prestamos		3,790,760.44
Seguro Medico hospitalario de Ejecutivos y Empleados		1,095,096.00
Seguro Td daños		550,200.00

DEPRECIACIONES Y AMORTIZACIONES		2,671,920.00
Edificio		924,000.00
Mobiliario Y Equipo		983,640.00
Equipo De Informática		372,000.00
Vehiculos		336,600.00
Equipo Electrico		55,680.00
AMORTIZACIONES		168,000.00
Amortizacion Licencias Office		168,000.00
PAPELERÍA, ÚTILES Y SUMINISTROS		2,774,400.00
Papelera Y Útiles		2,238,000.00
Articulos de Aseo y Limpieza		536,400.00
SERVICIOS PÚBLICOS		3,299,100.00
Energia Electrica		1,011,600.00
Servicio Telefonico		969,600.00
Servicio De Agua		159,000.00
Buro de Creditos		462,900.00
Mensajeria		444,000.00
Consultas RNP		252,000.00
CUOTAS Y ASOCIACIONES VARIAS		181,200.00
Cuotas Zonal		16,200.00
Cuota de Sostenimiento Facach		165,000.00
DONACIONES Y CONTRIBUCIONES VOLUNTARIAS		155,040.00
Teleton		23,040.00
Otras Donaciones		132,000.00
COMUNICACIONES E INFORMÁTICA		2,540,400.00
Comunicaciones E Informática		2,540,400.00
APORTACIONES AL FONDO DE SEGURO DE DEPÓSITOS		3,000,000.00
Aportaciones Al Fondo De Seguro De Depósitos		3,000,000.00
OTROS		10,933,900.00
Fletes		237,100.00
Combustible		590,400.00
Parqueo Vehiculo		48,000.00
Depreciacion Vehiculo Empleados		732,000.00
Medicamentos		172,800.00
Atencion Afiliados y Visitas		393,600.00
Proyectos Plan Estrategico		1,929,000.00
Proyeccion Social		4,298,400.00
Gastos para seguridad		138,600.00
Otros Gastos		1,482,000.00
Recoleccion de Valores		294,000.00
Gastos Tarjeta de Debito		618,000.00
Totales		201,553,355.08
Excedentes Brutos		18,854,570.19
10% Reserva Legal		1,885,457.02
10% Reservas Patrimoniales		1,885,457.02
Fondo para el mejoramiento de Software		1,170,000.00
2% Fondo de Educacion (Cooperativistas)		256,300.73
1% Genero y Juventud		128,150.36
Excedentes antes impuestos		13,529,205.06
15% Art. 4 Contribucion social del Sector Cooperativo		2,029,380.76
3.6% art. 44-a la ley Tasa seguridad		487,051.38
Excedentes a Distribuir		11,012,772.92



ASAMBLEA GENERAL 2025





PROYECCIÓN SOCIAL 2025

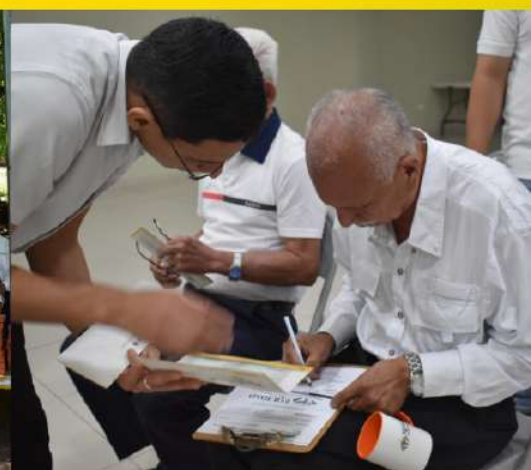



ACTIVIDADES COMITÉ DE EDUCACIÓN



Obtén tu

CRÉDITO SOLIDARIO

Emprende, haz crecer tu negocio o mejora tu calidad de vida!

- ✓ Haz crecer tu negocio
- ✓ Invierte en tu emprendimiento
- ✓ Mejora tu calidad de vida



Accede a un préstamo solidario
y alcanza tus metas

¡SOLICÍTALO YA!

Obtén tu Tarjeta de Débito

La comodidad de tu efectivo, siempre contigo

Solicítala YA, Es fácil y segura.



Compra
en comercios



Accede
a cajeros



Consulta
tu saldo



DEPÓSITO A PLAZO FIJO

PREMIUM



- ✓ Inversión segura y rentable
- ✓ Tasas y plazos atractivos



¡HAZ CRECER TU DINERO YA!

¡CONSÚLTANOS HOY MISMO!



SANMARQUEÑA

COOPERATIVA DE AHORRO Y CRÉDITO

Tu cooperativa, ahora en tu celular



Consulta
de saldos



Pagos
desde
cualquier
lugar



Transferencias
seguras



Acceso
24/7



Descárgala hoy

Disponible para nuestros socios



Puntos de Servicio



Oficina Principal

San Marcos de Colón,
Choluteca.
Tel: 2788-3036/3092



Autoservicio Oficina Principal

San Marcos de Colón,
Choluteca.
Tel: 2788-3036/3092



Filial City Mall

City Mall,
Comayagüela,
Tel: 2247-5332 /
2247-5333



Filial Choluteca

Barrio Los Mangos,
Choluteca.
Tel.: 2782-9300 y
2782-9305



Autoservicio Filial Choluteca

Barrio Los Mangos,
Choluteca.
Tel.: 2782-9300 y
2782-9305



Filial Kennedy

Colonia Kennedy,
Tegucigalpa.
Tel: 2228-3812/3860



Filial Danlí

Barrio Las Flores, Danlí.
Tel: 2763-3279 y 2763-
3281



Filial Comayagua

Barrio Torondón, Calle
del Comercio,
Comayagua.
Tel: 2772-0367



Filial Duyure

Barrio El Centro,
Duyure.
Cel: 9452-9623

